

# CATÁLOGO DE BIENES Y ESPACIOS PROTEGIDOS FICHAS “ARBOLES Y JARDINES”



## EQUIPO TÉCNICO REDACTOR:

GRUPO  $\tau$  arquitectura y urbanismo s.c.

JUAN CARLOS MAJÁN GÓMEZ, arquitecto urbanista

E.A. ESTUDIO DE ARQUITECTURA S.L.

JOSÉ TOMÁS PASTOR PUIG, arquitecto urbanista

E.B. ARQUITECTURA i URBANISMO SAFOR 7 S.L.

JOAQUIM EGEA i MARTÍNEZ, arquitecto urbanista



# ÍNDICE GENERAL

---

ÍNDICE GENERAL.....	2
1.1 INTRODUCCIÓN.....	6
1.2 CONTENIDO DE LAS FICHAS.....	6
Alamos de la finca Maxara.....	8
Alcornoques de la Finca Maxara.....	12
Alcornoque de la Finca Capucho.....	15
Algarrobos de la Finca Perefort.....	17
Algarrobo Finca Lo Bellón de Dentro.....	21
Algarrobo de la finca “El de Soler”.....	23
Almez de la finca “Capucho”.....	25
Almez de la Finca Lo Bellón de Dentro.....	27
Almez de restaurante “El Jabalí”.....	29
Almez de la calle La Verónica.....	31
Almececes del Sanatorio Psiquiátrico.....	33
Araucaria Finca “La Pinada” (EJEMPLAR EXTRAIDO).....	35
Araucaria de la Finca “El de Abril”.....	37
Araucarias de la Finca Villa Herminia.....	39
Araucaria de la Finca La Cadena.....	41
Araucaria del carrer La Mar.....	42
Buganvilla de la Finca Lo Bellón de Dentro.....	44
Buganvilla de la Finca Villa Carmen.....	46
Buganvilla de la Finca El de Abril.....	48
Budleya de la Finca El Conde.....	50
Casuarina de la Finca El Carmen.....	52
Casuarinas del Sanatorio Psiquiátrico.....	54
Ciprés de la Finca Maxara.....	55
Cipreses de la Finca Santa Ana.....	57
Cipreses de la Finca El Conde o La Paz.....	59
Ciprés de la Finca Villa Antonia.....	61
Ciprés de la Finca Capucho.....	63
Drago de la Finca Maxara.....	65
Dragos de la Finca Capucho.....	67
Drago de la Finca Palmeretes.....	70
Dragos de la Finca La Cadena.....	72
Drago de la Urbanización Las Jacarandas.....	74
Drago de la Finca La Solana.....	76
Encina de la Finca Capucho.....	78



## REVISIÓN DEL PLAN GENERAL DE SANT JOAN D'ALACANT

Encina de la Finca Santa Ana .....	80
Encina del Camino La Princesa.....	82
Falsa pimienta de la Finca El de Abril .....	84
Ficus de la Finca Maxara.....	86
Ficus de la Finca El de Abril.....	89
Ficus de la Finca El Carmen.....	91
Ficus de la Finca La Concepción .....	93
Ficus de la Finca Capucho .....	95
Ficus de la Finca El León .....	97
Lentisco de la Finca Maxara .....	99
Olivos de la Finca Maxara .....	101
Olivo de la Finca El de Espinós .....	108
Olmos de la Finca Capucho .....	110
Palmera canaria de la Finca Santa Ana.....	113
Palmeras canarias de la Urbanización Las Jacarandas .....	115
Palmera canaria de la Finca Villa Carmen .....	117
Palmeras canarias del Sanatorio Psiquiátrico.....	119
Palmeras datileras de la Finca Maxara .....	121
Palmera datilera de la Finca Capucho .....	129
Palmera datilera de la Finca Lo Bellón de Dentro.....	131
Palmera datilera de la Finca Perefort.....	133
Palmera datilera de la Finca El de Carreres .....	135
Palmera datilera de la Finca Santa Ana .....	137
Palmera californiana de la Finca Santa Ana.....	139
Palmeras californianas Urbanización Las Jacarandas .....	141
Palmera china de la Finca Capucho .....	143
Palmera mejicana de la Finca El Conde o La Paz.....	145
Palmera mejicana de la Finca Villa Antonia.....	147
Palmeras mejicanas de la Finca Villa Carmen.....	149
Palmera mejicana de la Finca Maxara .....	151
Palmera del Himalaya de la Finca La Cadena.....	153
Palmito de la Finca Maxara .....	155
Palmito de la Finca Capucho.....	157
Pino canario de la Finca El de Abril.....	159
Pinos canarios de la Finca El Reloj .....	161
Pino carrasco de la Finca Capucho .....	163
Pino carrasco de la Finca El de Abril.....	165
Pinos piñoneros de la Finca El de Abril.....	167
Pinos piñoneros de la Finca Villa Carmen .....	169
Pino piñonero del Sanatorio Psiquiátrico .....	171



## REVISIÓN DEL PLAN GENERAL DE SANT JOAN D'ALACANT

Robles de la Finca Capucho.....	173
Yuca de la Finca Maxara.....	175
Yucas de la Finca Capucho .....	177
Yuca de la Finca Santa Ana .....	180
Jardín de la Finca Capucho .....	182
Alcornoque .....	185
Almez .....	187
Ciprés de Cachemira.....	189
Drago .....	191
Drago .....	193
Encina .....	195
Laurel de Indias.....	197
Olmo .....	199
Olmo .....	201
Olmo .....	203
Palmera Datilera.....	204
Palmera China 206	
Palmito .....	208
Pino carrasco .....	210
Roble .....	212
Roble .....	213
Yuca gigante .....	215
Yuca gigante .....	217
Jardín de la Finca Maxara.....	219
Álamo o Chopo Blanco .....	223
Álamo o Chopo Blanco .....	225
Álamo o chopo Blanco .....	227
Alcornoque .....	229
Alcornoque .....	231
Ciprés .....	233
Drago .....	235
Ficus o Higuera Local .....	237
Ficus o Higuera Loca .....	239
Lentisco .....	241
Olivo .....	243
Olivo .....	245
Olivo .....	247
Olivo .....	249
Olivo .....	251
Olivo .....	253



## REVISIÓN DEL PLAN GENERAL DE SANT JOAN D'ALACANT

Olivo .....	255
Olivo .....	257
Palmera datilera .....	258
Palmera datilera .....	260
Palmera datilera .....	261
Palmera datilera .....	263
Palmera datilera .....	265
Palmera datilera .....	267
Palmera datilera .....	269
Palmera datilera .....	271
Palmera mejicana o Washingtonia del Sur .....	273
Palmito .....	275
Yuca gigante .....	277
<b>1.3 EJEMPLARES PROPUESTOS PARA INCLUSIÓN EN EL CATÁLOGO.....</b>	<b>279</b>
Algarrobo de La Font.....	279
Araucaria del Psiquiátrico .....	281
Drago de Manzaneta.....	283
Ficus de Manzaneta .....	285
Ficus de Manzaneta (2).....	287
Ficus de la Casa de Cultura.....	289
Palmito de Manzaneta.....	291
Olivo de Cardona.....	293
Olivo de la Rambla.....	295
Olivos de Pedro José .....	297
<b>1.4 ÁRBOLES EXTRAIDOS DEL CATÁLOGO .....</b>	<b>303</b>
<b>1.5 REVISIÓN DEL CONTENIDO DE LAS FICHAS INCLUIDAS EN EL CATALOGO.....</b>	<b>303</b>



## 1.1 INTRODUCCIÓN

En mayo de 2008 se aprueba definitivamente por parte de la Generalitat Valenciana el Catálogo de Árboles y Arbustos Singulares del municipio de Sant Joan d'Alacant, mediante la tramitación como Plan Especial.

El presente anejo complementa el documento general del CATALOGO DE BIENES Y ESPACIOS PROTEGIDOS, desarrollando de manera detallada en formato "ficha" las características de cada uno de los ejemplares contenidos en el Catálogo de Árboles y Arbustos Singulares del municipio de Sant Joan d'Alacant vigente, así como los JARDINES de INTERÉS incorporados al mismo.

## 1.2 CONTENIDO DE LAS FICHAS

### 1. FICHA TÉCNICA DE LOS ELEMENTOS VEGETALES SINGULARES.-

- Denominación: Nombre local, nombre castellano, nombre valenciano, nombre científico, y familia a la que pertenece.
- Localización: Partida rural / Dirección, propiedad, identificación cartográfica, y una breve descripción del entorno destacando otras características que pudieran resultar de interés.
- Dimensiones: Altura, diámetro copa, perímetro base, perímetro a 1,30m del suelo, perímetro de las raíces.
- Edad estimada, siendo este dato el más complicado de establecer debido a que existe una gran variabilidad en la tasa de crecimiento de cada individuo. Esta variación depende de multitud de factores entre los que destacan el tipo de material sobre el que se desarrolla (margas, arcillas, calizas, depósitos cuaternarios, conglomerados, etc.), la humedad edáfica del lugar (solana, umbría, barrancos, junto a cultivos, etc.), el tipo de cuidados a los que se haya visto sometido (riegos, podas, etc.) y otros de carácter genético.
- La Singularidad, donde se resumen las características particulares que suponen la inclusión de un elemento en el catálogo. Éstas pueden ser de diversa índole destacando entre ellas el tamaño o porte del elemento, la edad del mismo, la escasez en el ámbito municipal, una ubicación particular, motivos de tipo histórico o etnológico, etc.



- Nivel de Protección: Se indica el grado de protección establecido en la normativa de protección.
- Conservación: Se aporta información sobre el estado actual de conservación en el que se encuentra el elemento y de aquellas situaciones de riesgo que pudieran afectar a la integridad del mismo. En el caso de considerarlo necesario se enumeran una serie de medidas de tipo sanitario, de ordenación del entorno u otras que se consideren oportunas para la conservación del elemento.
- Identificación gráfica: Para cada elemento se incluye una fotografía que permite identificarlo, comprobar su actual estado y localizar su entorno más inmediato.

## 2. FICHA TÉCNICA DE LOS JARDINES:

- Denominación del jardín: Nombre local, localización, partida rural / Dirección, polígono y parcela:
- Propiedad:
- Uso actual: Contiene la información necesaria para la ubicación del jardín en el ámbito del término municipal de Sant Joan d'Alacant y otros datos referentes a la clasificación actual del suelo, el propietario(a) de la finca en la que se localiza y el uso actual del territorio.
- Descripción: En este apartado se describen las características generales del jardín así como los principales elementos vegetales que forman el conjunto.
- Singularidad: Se destacan los motivos que han supuesto la propuesta de inclusión en el Catálogo de Bienes y Espacios Protegidos del municipio de Sant Joan d'Alacant.
- Nivel de Protección: Se indica el grado de protección establecido en el Catálogo de Bienes y Espacios Protegidos del municipio de Sant Joan d'Alacant.
- Conservación: Se aporta información sobre el estado actual de conservación del jardín y de aquellas situaciones de riesgo que pudieran afectar a la integridad del mismo. En el caso de considerarlo necesario se enumeran una serie de medidas que se consideren oportunas para la conservación del mismo.
- Elementos vegetales destacables: En este apartado se incluye una tabla con los elementos vegetales más destacados presentando algunas de las medidas dendrométricas realizadas para caracterizarlos.



## Alamos de la finca Maxara

B-1

<b>Situación.-</b> Partida rural: Propiedad: <i>Privada</i>		<b>Denominación.-</b> Nombre local: <i>Álamos de la Finca Maxara</i>	
<b>Edad estimada:</b> 75 años (ejemplar 1)		Nombre castellano: <i>Álamo o Chopo blanco</i>	
<b>Singularidad:</b> Tienen un tamaño considerable y un porte singular		Nombre valenciano: <i>Alber</i> Nombre científico: <i>Populus alba (L.)</i> Familia: <i>Salicaceae</i>	
<b>Conservación:</b> <i>No se observan indicios de problemas a ningún nivel</i>		Nivel de Protección: <b>SINGULAR</b>	
<i>Se trata de tres ejemplares que crecen en la zona Este del jardín de la finca Maxara</i>			
<b><u>Ejemplar 1</u></b>	<b><u>Ejemplar 2</u></b>	<b><u>Ejemplar 3</u></b>	
Altura: 15,5 m	Altura: 16,0 m	Altura: 12,2 m	
Perímetro base: 334 cm	Perímetro base: 225 cm	Perímetro base: 210 cm	
Perímetro 1,30:	Perímetro 1,30: 185 cm	Perímetro 1,30: 175 cm	
<b>Observaciones:</b> <i>El tronco del ejemplar 1 se divide en 3 ramas principales a un metro sobre el suelo</i>			





FOTOGRAFÍA





**FOTOGRAFÍA**





FOTOGRAFÍA





## Alcornoques de la Finca Maxara

B-2

<b>Situación.-</b> Partida rural: <i>Fabraquer</i> Propiedad: <i>Privada</i>		<b>Denominación.-</b> Nombre local: <i>Alcornoque de la Finca Maxara</i> Nombre castellano: <i>Alcornoque</i> Nombre valenciano: <i>Surera</i> Nombre científico: <i>Quercus suber (L.)</i> Familia: <i>Fagaceae</i>	
<b>Edad estimada:</b> -- años		<b>Nivel de Protección:</b> <b>SINGULAR</b>	
<b>Singularidad:</b> <i>Se trata de una especie rara en nuestro territorio debido a los particulares requerimientos edáficos que necesita para su desarrollo.</i>			
<b>Conservación:</b> <i>Se encuentran en el área ajardinada situada alrededor de la edificación principal de la finca Maxara.</i>			
<i>Se encuentran en el área ajardinada situada alrededor de la edificación principal de la finca Maxara</i>			
<p style="text-align: center;"><b><u>Ejemplar 1</u></b></p> Altura: 13,00 m Perímetro base: 190 cm Perímetro 1,30: 130 cm		<p style="text-align: center;"><b><u>Ejemplar 2</u></b></p> Altura: 9,20 m Perímetro base: 114 cm Perímetro 1,30: 82 cm	
<b>Observaciones:</b>			



FOTOGRAFÍA





FOTOGRAFÍA





## Alcornoque de la Finca Capucho

B-3

<p><b>Situación.-</b></p> <p>Partida rural: <i>Fabraquer</i></p> <p>Propiedad: <i>Privada</i></p>	<p><b>Denominación.-</b></p> <p>Nombre local: <i>Alcornoque de la Finca Capucho</i></p> <p>Nombre castellano: <i>Alcornoque</i></p> <p>Nombre valenciano: <i>Surera</i></p> <p>Nombre científico: <i>Quercus suber (L.)</i></p> <p>Familia: <i>Fagaceae</i></p>	
<p><b>Edad estimada:</b> 35 años</p>	<p>Nivel de Protección: <b>SINGULAR</b></p>	
<p><b>Singularidad:</b> <i>Se trata de una especie rara en nuestro territorio debido a las particulares características edáficas que necesita para su desarrollo en condiciones naturales</i></p>	<p><i>Se encuentra cerca de la puerta de acceso a la Finca Capucho, junto al margen izquierdo del camino que conduce a la vivienda.</i></p>	
<p><b><u>Ejemplar 1</u></b></p> <p>Altura: <i>6,50 m</i></p> <p>Perímetro base: <i>135 cm</i></p> <p>Perímetro 1,30: <i>109</i></p>		
<p><b>Observaciones:</b></p>		



FOTOGRAFÍA







## Algarrobos de la Finca Perefot

B-4

<b>Situación.-</b> Partida rural: El Campet, Camino de mar Propiedad: Privada		<b>Denominación.-</b> Nombre local: Algarrobos de la Finca Perefot Nombre castellano: <i>Algarrobo</i> Nombre valenciano: <i>Garrofer</i> Nombre científico: <i>Ceratonia siliqua</i> (L.) Familia: <i>Ceratonia siliqua</i> (L.)	
<b>Edad estimada:</b> <i>mas de 300 años</i>			
<b>Singularidad:</b> <i>Ejemplar de edad avanzada y buen estado.</i>			
<b>Conservación:</b> <i>Los ejemplares se encuentran en buenas condiciones, por lo que se recomienda seguir con los cuidados actuales</i>		Nivel de Protección: <b>SINGULAR</b>	
Se trata de tres ejemplares situados en el jardín de la finca denominada Perefot.			
<b><u>Ejemplar 1</u></b>		<b><u>Ejemplar 2</u></b>	
Altura: 7,00 m		Altura: 6,00 m	
Perímetro base: 410 cm		Perímetro base: 350 cm	
Diámetro Copa: 10,7x 9,5 m		Diámetro Copa: 5,5x 6,0 m	
<b><u>Ejemplar 3</u></b>		<b><u>Ejemplar 3</u></b>	
Altura: 5,00 m		Altura: 5,00 m	
Perímetro base: 540 cm		Perímetro base: 540 cm	
Diámetro Copa: 12x 7 m		Diámetro Copa: 12x 7 m	
<b>Observaciones:</b> <i>El ejemplar 1 presenta en general una buena estructura: copa amplia con follaje denso y oscuro. El ejemplar 2 es robusto, estriado, con tres grandes brazos que nacen desde el suelo, con un perímetro de 3,30; 3,15 y 2,60 m, copa frondosa y follaje oscuro.</i> <i>El ejemplar 3 posee dos ramas principales que se bifurca a los 90 centímetros de altura, de estas nacen otras dos, que a su vez se dividen en otras cuyos perímetros oscilan entre 1,5-2,5 metros.</i>			



FOTOGRAFÍA





**FOTOGRAFÍA**





FOTOGRAFÍA





## Algarrobo Finca Lo Bellón de Dentro

B-5

<b>Situación.-</b> Partida rural: <i>Fabraquer, Camino de Marco</i> Propiedad: <i>Privada</i>		<b>Denominación.-</b> Nombre local: <i>Algarrobo de la Finca Lo Bellón de Dentro</i>	
<b>Edad estimada:</b> 250 años		Nombre castellano: <i>Algarrobo</i> Nombre valenciano: <i>Garrofer</i>	
<b>Singularidad:</b> <i>Ejemplar de gran porte y edad avanzada.</i>		Nombre científico: <i>Ceratonia Siliqua (L)</i> Familia: <i>Leguminosae</i>	
<b>Conservación:</b> <i>Presenta varios orificios como consecuencia del ataque de roedores. Se recomienda seguir con los cuidados actuales y con tratamientos contra roedores</i>		Nivel de Protección: <b>SINGULAR</b>	
<i>Se encuentra junto con otros ejemplares delimitando la finca Lo Bellón de Dentro, rodeando un campo de naranjos</i>			
<b><u>Ejemplar 1</u></b> Altura: 9 m Perímetro base: 590 cm Perímetro 1,30: Diámetro de copa: 11x7 m			
<b>Observaciones:</b> <i>Este junto con otros tres y algunos olivos delimitan los lindes de la finca. Se trata de ejemplares de considerables dimensiones y en perfecto estado de conservación. Su tronco es robusto, recto, perfectamente definido, presentando grandes pliegues acostillados y retorcidos. Tienen numerosas cavidades. La cruz la forman entre 1,85 -2,25 m, donde se ramifican en tres cimales primarios, los cuales se ramifican en otros secundarios. Tienen una copa amplia y vigorosa. El follaje es denso y color verde oscuro.</i>			



FOTOGRAFÍA





## Algarrobo de la finca "El de Soler"

B-6

<p><b>Situación.-</b> Partida rural: <i>De la Pasió, Camino de Sant Joan al mar</i> Propiedad: <i>Privada</i></p>	<p><b>Denominación.-</b> Nombre local: <i>Algarrobo de la Finca El de Soler</i> Nombre castellano: <i>Algarrobo</i> Nombre valenciano: <i>Garrofer</i> Nombre científico: <i>Ceratonia Siliqua (L)</i> Familia: <i>Leguminosae</i></p>	
<p><b>Edad estimada:</b> -- años</p>		
<p><b>Singularidad:</b> <i>Se trata de un ejemplar de considerables dimensiones y en perfecto estado de conservación</i></p>	<p>Nivel de Protección: <b>SINGULAR</b></p>	
<p><b>Conservación:</b> El tronco se encuentra algo dañado en la base, ya que se le ha recortado un poco al construir una cerca de delimitación de parcela.</p>		
<p>Se encuentra en el patio de la parte delantera de la casa, junto con otros ejemplares y tierras de cultivo.</p>		
<p style="text-align: center;"><b><u>Ejemplar 1</u></b> Altura de la cruz: <i>10 m</i> Perímetro base: -- <i>cm</i> Perímetro 1,30: <i>520 cm</i> Diámetro de la copa: <i>11 m</i></p>		
<p><b>Observaciones:</b> <i>Ejemplar con copa alta y bien definida</i></p>		



**FOTOGRAFÍA**

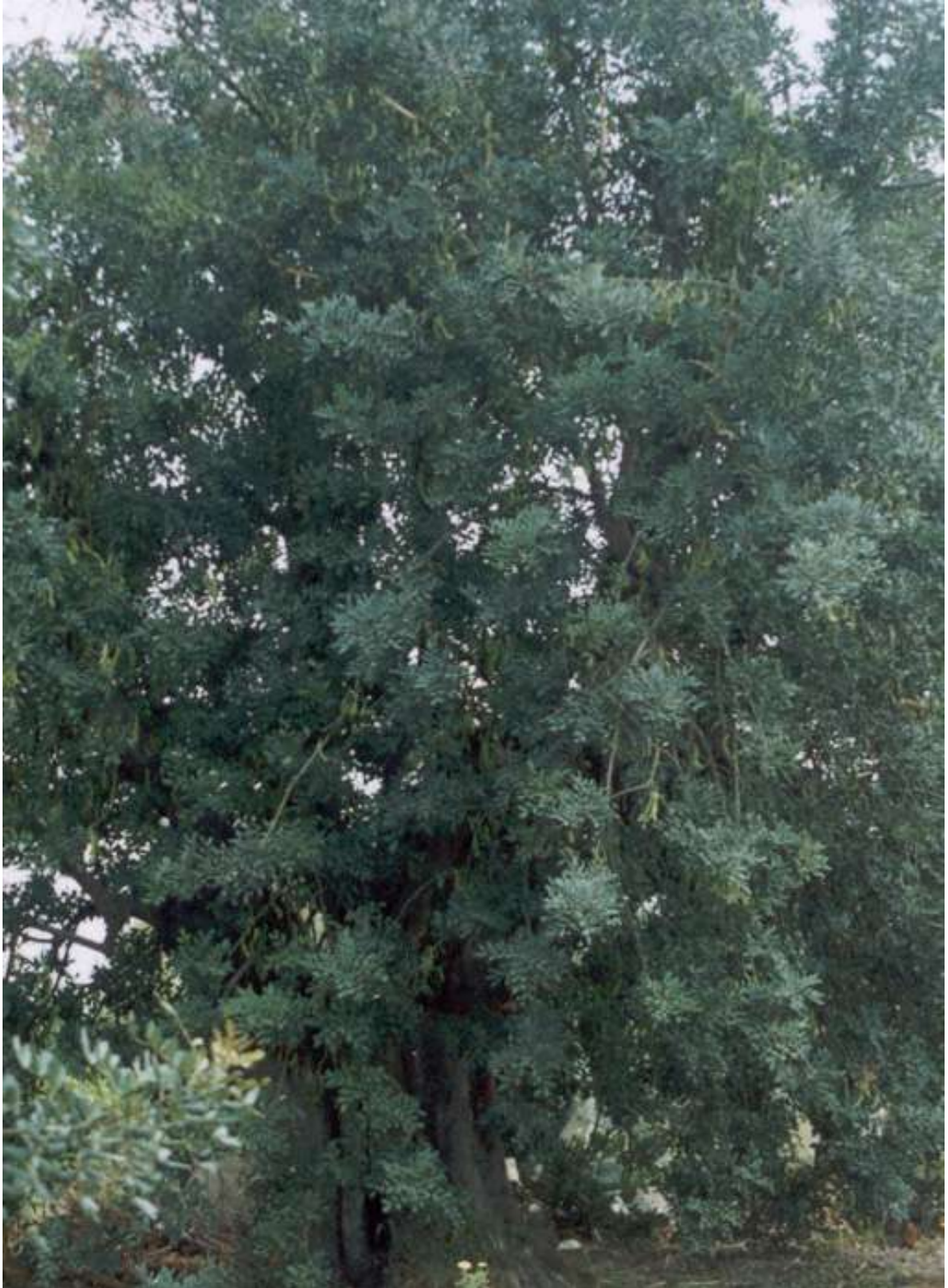





## Almez de la finca "Capucho"

B-7

<b>Situación.-</b> Partida rural: <i>Fabraquer</i> Propiedad: <i>Privada</i>	<b>Denominación.-</b> Nombre local: <i>Almez de la Finca Capucho</i> Nombre castellano: <i>Almez</i> Nombre valenciano: <i>Liedoner</i> Nombre científico: <i>Celtis australis (L)</i> Familia: <i>Ulmaceae</i>	
<b>Edad estimada:</b> <i>50 años</i>		
<b>Singularidad:</b> <i>Es un ejemplar de gran porte y belleza.</i>		
<b>Conservación:</b> <i>No se observan indicios de problemas a ningún nivel</i>	Nivel de Protección: <b>SINGULAR</b>	
<i>Se localiza cerca de la edificación de la Finca Capucho, junto a un Ficus de grandes dimensiones.</i>		
<b><u>Ejemplar 1</u></b> Altura: <i>12 m</i> Perímetro base: <i>240 cm</i> Perímetro 1,30: <i>180 cm</i>		
<b>Observaciones:</b>		



**FOTOGRAFÍA**





## Almez de la Finca Lo Bellón de Dentro

B-8

<b>Situación.-</b> Partida rural: <i>Fabraquer, camino de Marco</i> Propiedad: <i>Privada</i>	<b>Denominación.-</b> Nombre local: <i>Almez de la Finca Lo Bellón de Dentro</i> Nombre castellano: <i>Almez</i> Nombre valenciano: <i>Liedoner</i> Nombre científico: <i>Celtis australis (L)</i> Familia: <i>Ulmaceae</i>  Nivel de Protección: <b>SINGULAR</b>	
<b>Edad estimada:</b> 85 años		
<b>Singularidad:</b> <i>Edad, ubicación y estado de conservación</i>		
<b>Conservación:</b> <i>Se encuentra en excelente estado de conservación</i>		
<p><i>Se localiza cerca de la edificación de la finca Lo Bellón de Dentro. En el interior del jardín existen otras especies interesantes, como grupos de Phoenix dactylifera y una pequeña pinada de Pinus halepensis, un Pinus pinea, y dos Celtis australis, en buen estado de conservación</i></p>		
<p style="text-align: center;"><b><u>Ejemplar 1</u></b></p> Altura de la cruz: 15 m Diámetro de la copa: 13,5x12,5 m Perímetro base: --- cm Perímetro 1,30: 260 cm		
<p><b>Observaciones:</b> <i>Su tronco recto se bifurca a los 2,40 metros en cuatro ramas primarias y estas a su vez en dos, presentando una estructura corpulenta y un porte esférico irregular. Su copa es amplia y bien equilibrada. Presenta numerosas ramillas delgadas y colgantes. El follaje es denso y de color verde oscuro.</i></p>		



FOTOGRAFÍA





## Almez de restaurante "El Jabalí"

B-9

<b>Situación.-</b> Partida rural: <i>Santa Faz</i> Dirección: <i>Camino de Santa Faz a San Juan 38</i> Propiedad: <i>Privada</i>	<b>Denominación.-</b> Nombre local: <i>Almez de restaurante "El Jabalí"</i> Nombre castellano: <i>Almez</i> Nombre valenciano: <i>Liedoner</i> Nombre científico: <i>Celtis australis (L)</i> Familia: <i>Ulmaceae</i>	
<b>Edad estimada:</b> 80 años	<b>Nivel de Protección:</b> <b>SINGULAR</b>	
<b>Singularidad:</b> <i>Edad y ubicación</i>		
<b>Conservación:</b> <i>El aspecto en general es bastante aceptable</i>		
<i>Se encuentra en el centro del patio, justo a la entrada del Restaurante El Jabalí</i>		
<p style="text-align: center;"><b><u>Ejemplar 1</u></b></p> Altura: 12 m Perímetro base: 137 x125 cm Perímetro 1,30: 310 cm		
<p><b>Observaciones:</b> <i>El aspecto en general es bastante aceptable, aunque presenta algunas ramas secas y amarillez, debido a falta de riego y nutrientes. Hay una compactación excesiva del suelo y falta de aireación. También le perjudica el tráfico excesivo que soporta, a través de la carretera de la Santa Faz. Sería conveniente descompactar el suelo y realizar un abonado y riego abundante, así como un aclareo de ramaje.</i></p>		



FOTOGRAFÍA





## Almez de la calle La Verónica

B-10

<b>Situación.-</b> Partida rural: <i>Santa Faz, Calle La Verónica, 5</i> Propiedad: <i>Privada</i>		<b>Denominación.-</b> Nombre local: <i>Almez de la calle La Verónica</i> Nombre castellano: <i>Almez</i> Nombre valenciano: <i>Liedoner</i> Nombre científico: <i>Celtis australis (L)</i> Familia: <i>Ulmaceae</i>	
<b>Edad estimada:</b> <i>150 años</i>			
<b>Singularidad:</b> <i>Edad y ubicación</i>			
<b>Conservación:</b> <i>No se observan problemas fitosanitarios</i>		Nivel de Protección: <b>SINGULAR</b>	
<i>Se encuentra en el patio situado en la entrada a la propiedad</i>			
<b><u>Ejemplar 1</u></b> Altura: <i>8,75 m</i> Diámetro de copa: <i>13,5x15 m</i> Perímetro base: <i>210 cm</i> Perímetro 1,30: <i>280cm</i>			
<b>Observaciones:</b> <i>Se trata de un ejemplar de dimensiones armoniosas con un tronco principal recto, grueso y de corteza fina, que se abre en cuatro brazos principales a una altura de 230 cm y éstos a su vez vuelven a dividirse progresivamente en ramas secundarias. Ha sido podado en los últimos años eliminando ramas colgantes. La copa es amplia, globosa y bien equilibrada, presentando un follaje denso. Las evidencias denotan un cuidado y riego regular por parte de los propietarios.</i>			



FOTOGRAFÍA







## Almeces del Sanatorio Psiquiátrico

B-11

<p><b>Situación.-</b> Partida rural: <i>Santa Faz, Buenavista</i> Propiedad: <i>Diputación Provincial de Alicante</i></p>		<p><b>Denominación.-</b> Nombre local: <i>Almeces del Sanatorio Psiquiátrico</i> Nombre castellano: <i>Almez</i> Nombre valenciano: <i>Lledoner</i> Nombre científico: : <i>Celtis australis (L.)</i> Familia: <i>Ulmaceae</i></p>	
<p><b>Edad estimada:</b> <i>100 años</i></p>			
<p><b>Singularidad:</b> <i>Edad y Ubicación</i></p>			
<p><b>Conservación:</b> <i>No se aprecian problemas de conservación</i></p>		<p>Nivel de Protección: <b>SINGULAR</b></p>	
<p>Se trata de dos ejemplares situados en la parte posterior del antiguo jardín del Sanatorio Psiquiátrico</p>			
<p><b><u>Ejemplar 1</u></b> Altura: --- m Perímetro base: --- cm Perímetro 1,30: ---cm</p>			
<p><b>Observaciones:</b> <i>Los dos ejemplares presentan un porte más o menos redondeado. El tronco es recto, grisáceo, con hendiduras que determinan su antigüedad. La copa es densa de color verde intenso.</i></p>			





## Araucaria Finca "La Pinada" (EJEMPLAR EXTRAIDO)

B-12

<b>Situación.-</b> Partida rural: <i>El SALT, Finca la Pinada</i> Propiedad: <i>Residencia 3ª edad Ferroviarios</i>	<b>Denominación.-</b> Nombre local: <i>Araucaria de la Finca La Pinada</i>	
<b>Edad estimada:</b> 120 años	Nombre castellano: <i>Araucaria</i> Nombre valenciano: --	
<b>Singularidad:</b> <i>Edad y ubicación</i>	Nombre científico: <i>Araucaria heterophylla (Salisb.)</i> Familia: <i>Araucaria heterophylla (Salisb.)</i>	
<b>Conservación:</b> <i>Ejemplar que pese a la carencia de agua y estado de abandono presenta un estado de conservación aceptable.</i>	Nivel de Protección: <b>SINGULAR</b>	
<i>Se encuentra en el lateral izquierdo del recinto de la Finca La Pinada, junto a la verja de la entrada a la casa con un grupo de Pinus halepensis. Actualmente forma parte de las dependencias de la residencia de Ferroviarios, con un amplio recinto con predominio de grupos de palmeras y algunas casuarinas y olivos.</i>		
<p style="text-align: center;"><b><u>Ejemplar 1</u></b></p> Altura: 22 m Diámetro copa: 15,5x16,25 cm Perímetro 1,30: 320 cm		
<b>Observaciones:</b> <i>Presenta un porte erecto, grueso y robusto. Las ramas horizontales se disponen en verticilos regulares desde los tres metros y medio de la base. Presenta ramas amplias con escaso follaje, de color verde glauco.</i>		



FOTOGRAFÍA





## Araucaria de la Finca "El de Abril"

B-13

<b>Situación.-</b> Partida rural: <i>Fabraquer</i> Dirección: <i>Finca El de Abril</i> Propiedad: <i>Privada</i>	<b>Denominación.-</b> Nombre local: <i>Araucaria de la Finca "El de Abril"</i> Nombre castellano: <i>Araucaria</i>	
<b>Edad estimada:</b> <i>100 años</i>	Nombre valenciano: Nombre científico: <i>Araucaria heterophylla (Salisb.)</i>	
<b>Singularidad:</b> <i>edada y situación</i>	Familia: <i>Araucaria heterophylla (Salisb.)</i>	
<b>Conservación:</b> <i>Estado de conservación mas o menos aceptable. Se recomienda la poda de algunas ramas secas.</i>	Nivel de Protección: <b>SINGULAR</b>	
<p>Se encuentra junto al porche de la casa, formando parte de un jardín en el que se combinan diferentes ambientes paisajistas. En el jardín sobreviven las directrices iniciales, quedando este distribuido en parterres, articulado mediante caminos, pérgolas de hierro recubiertas de trepadoras, elementos vegetales, entre los que destacan tres <i>Ficus macrophylla</i>, numerosas palmeras datileras, pinos, etc.</p>		
<p style="text-align: center;"><b><u>Ejemplar 1</u></b></p> Altura: <i>19 m</i> Diámetro de copa: <i>8x10 m</i> Perímetro 1,30: <i>280 cm</i>		
<b>Observaciones:</b> <i>Ejemplar de 19 metros de altura que presenta un porte erecto, grueso y robusto de color marrón. Las ramas horizontales se disponen en verticilos regulares desde los tres metros y medio de la base. Algunas de ellas se encuentran secas. Presenta escaso follaje.</i>		



FOTOGRAFÍA





## Araucarias de la Finca Villa Herminia

B-14

<b>Situación.-</b> Partida rural: <i>Fabraquer , "camino de Marco"</i> Propiedad: <i>Privada</i>		<b>Denominación.-</b> Nombre local: <i>Araucarias de la Finca Villa Herminia</i>	
<b>Edad estimada:</b> <i>100 años</i>		Nombre castellano: <i>Araucaria australiana</i>	
<b>Singularidad:</b> <i>Edad y estado de conservación.</i>		Nombre valenciano: Nombre científico: <i>Araucaria cunninghamii (Sweet.)</i>	
<b>Conservación:</b> <i>Se denotan síntomas de falta de riego y poda, por lo que las recomendaciones irían encaminadas a la poda de ramas secas y riegos abundantes.</i>		Nivel de Protección: <b>SINGULAR</b>	
<i>Los ejemplares se encuentran flanqueando la entrada al jardín de la finca Villa Herminia. Además, existen otras especies interesantes, como son, grupos de Phoenix dactylifera y una pequeña pinada de Pinus halepensis en buen estado de conservación.</i>			
<b><u>Ejemplar 1</u></b>		<b><u>Ejemplar 2</u></b>	
Altura: 23 m		Altura: 21 m	
Diámetro de copa:		Diámetro de copa:	
Perímetro 1,30: 320 cm		Perímetro 1,30: 320 cm	
<b>Observaciones:</b> <i>Se trata de dos ejemplares de considerable tamaño, situados a la entrada de la finca. Presentan un porte erecto, grueso y robusto. Las ramas horizontales se disponen en verticilos regulares desde los tres metros y medio de la base. El follaje es denso y de color verde intenso</i>			



FOTOGRAFÍA







## Araucaria de la Finca La Cadena

B-15

<b>Situación.-</b> Partida rural: <i>Alacant</i> Propiedad: <i>Privada</i>		<b>Denominación.-</b> Nombre local: <i>Araucarias de la Finca La Cadena</i> Nombre castellano: <i>Araucaria</i> Nombre valenciano:	
<b>Edad estimada:</b> <i>125 años</i>		Nombre científico: <i>Araucaria heterophylla (Salisb.)</i> Familia: <i>Araucariaceae</i>	
<b>Singularidad:</b> <i>Edad y rareza de porte</i>		<b>Nivel de Protección:</b> <b>SINGULAR</b>	
<b>Conservación:</b> <i>Se denotan síntomas del abandono a que esta sometido el conjunto del jardín, por lo que las recomendaciones irían encaminadas cuidados generales como riegos y poda de ramas secas.</i>			
<i>Se encuentra en el jardín de la Finca La Cadena junto con dos Dragos centenarios y una palmera (<i>Trachycarpus fortunei</i>) de interés</i>			
<b><u>Ejemplar 1</u></b> Altura: <i>23 m</i> Diámetro copa: <i>8 x 10 m</i> Perímetro 1,30: <i>260 cm</i>			
<b>Observaciones:</b> <i>El ejemplar presenta una pequeña inclinación, probablemente debido a su exposición a fuertes vientos, presentando un doble escalón o piso. Las ramas horizontales se disponen desde los tres metros de la base en verticilos regulares. La corteza es de color marrón y hendida, denotando su avanzada edad.</i>			



## Araucaria del carrer La Mar

B-16

<p><b>Situación.-</b> Partida rural: <i>Casco urbano, Carrer del Mar, 73</i> Propiedad: <i>Privada</i></p>	<p><b>Denominación.-</b> Nombre local: <i>Araucaria del carrer La Mar</i></p>	
<p><b>Edad estimada:</b> <i>100 años</i></p>	<p>Nombre castellano: <i>Araucaria</i> Nombre valenciano:</p>	
<p><b>Singularidad:</b> <i>Edad, rareza de porte y ubicación</i></p>	<p>Nombre científico: <i>Araucaria heterophylla (Salisb.)</i> Familia: <i>Araucariaceae.</i></p>	
<p><b>Conservación:</b> <i>Se denotan síntomas de falta de riego y poda, por lo que las recomendaciones irían encaminadas a la poda de ramas secas y riegos abundantes</i></p>	<p>Nivel de Protección: <b>SINGULAR</b></p>	
<p>Se encuentra en el interior de un patio, junto a algunos cipreses de grandes dimensiones y una pequeña pinada.</p>		
<p style="text-align: center;"><b><u>Ejemplar 1</u></b></p> <p>Altura: <i>23 m</i> Perímetro copa: <i>12,5x13,25 m</i> Perímetro 1,30: <i>320 cm</i></p>		
<p><b>Observaciones:</b> <i>Ejemplar situado en pleno casco urbano que ha llegado a alcanzar los 23 metros de altura. Presenta un porte erecto, grueso y robusto. La guía está sesgada a unos tres metros del ápice probablemente por la acción del viento, a partir de este punto se desarrollan tres nuevas guías. Las ramas son horizontales con extremos colgantes. Se disponen en verticilos regulares desde los dos metros y medio de la base. El ramaje es corto y poco poblado.</i></p>		



FOTOGRAFÍA





## Buganvilla de la Finca Lo Bellón de Dentro B-17

<p><b>Situación.-</b></p> <p>Partida rural: <i>Fabraquer</i></p> <p>Propiedad: <i>Privada</i></p>	<p><b>Denominación.-</b></p> <p>Nombre local: <i>Buganvilla de la Finca Lo Bellón de Dentro</i></p> <p>Nombre castellano: <i>Buganvilla</i></p> <p>Nombre valenciano:</p> <p>Nombre científico: <i>Bougainvillea glabra (Choisy)</i></p> <p>Familia: <i>Nyctaginaceae</i></p>	
<p><b>Edad estimada:</b> <i>200 años</i></p>		
<p><b>Singularidad:</b> <i>Edad, rareza y estado de conservación</i></p>		
<p><b>Conservación:</b> <i>Se encuentra en buen estado de conservación, por lo que las recomendaciones consisten en el mantenimiento de los actuales cuidados</i></p>	<p>Nivel de Protección: <b>SINGULAR</b></p>	
<p><i>Se encuentra en el jardín de la finca Lo Bellón de Dentro, cubriendo una pequeña pérgola situada enfrente de la fachada principal de la casa. En el interior del jardín existen otras especies interesantes, como son, grupos de Phoenix dactylifera y una pequeña pinada de Pinus halepensis, un Pinus pinea, y dos Celtis australis, los cuales dan sombra a unos bancos de piedra en forma de circular</i></p>		
<p style="text-align: center;"><b><u>Ejemplar 1</u></b></p> <p>Altura: 3 m</p> <p>Perímetro base: cm</p> <p>Perímetro 1,30:</p>		
<p><b>Observaciones:</b> <i>Se trata de un ejemplar de considerables dimensiones y en perfecto estado de conservación. Posee varias ramificaciones que van hasta el suelo. Antiguamente las ramas llegaban hasta la fachada de la casa</i></p>		



FOTOGRAFÍA





## Buganvilla de la Finca Villa Carmen

B-18

<p><b>Situación.-</b> Partida rural: <i>El Campet</i> Propiedad: <i>Privada</i></p>	<p><b>Denominación.-</b> Nombre local: <i>Buganvilla de la Finca Villa Carmen</i> Nombre castellano: <i>Buganvilla</i> Nombre valenciano: Nombre científico: <i>Bougainvillea glabra (Choisy)</i> Familia: <i>Nyctaginaceae</i></p>	
<p><b>Edad estimada:</b> 150 años</p>		
<p><b>Singularidad:</b> <i>Edad, ubicación y entorno</i></p>		
<p><b>Conservación:</b> <i>Se encuentra en buen estado de conservación, por lo que las recomendaciones consisten en el mantenimiento de los actuales cuidados.</i></p>	<p>Nivel de Protección: <b>SINGULAR</b></p>	
<p><i>Forma parte de un pequeño jardín de la finca Villa Carmen donde se combinan plantas ornamentales con frutales. La Buganvilla cubre un cenador de forma semicircular. En el interior del jardín existen otras especies interesantes, como son, grupos de <i>Phoenix canariensis</i>, una <i>Dracaena drago</i>, una <i>Livistonia chinensis</i>, dos <i>Washingtonia robustas</i> y tres ejemplares de <i>Pinus pinea</i>, en buen estado de conservación</i></p>		
<p style="text-align: center;"><b><u>Ejemplar 1</u></b> Altura: 2,5 m Diámetro copa: 4 m Perímetro 1,30: 190 cm</p>		
<p><b>Observaciones:</b> <i>Se trata de un ejemplar de considerables dimensiones y en perfecto estado de conservación. Recubre una planta semicircular a modo de cenador, dándole un aspecto muy bucólico.</i></p>		



**FOTOGRAFÍA**





## Buganvilla de la Finca El de Abril

B-19

<p><b>Situación.-</b></p> <p>Partida rural: <i>Fabraquer</i></p> <p>Propiedad: Privada</p>	<p><b>Denominación.-</b></p> <p><b>Nombre local:</b> <i>Buganvilla de la Finca El de Abril</i></p>	
<p><b>Edad estimada:</b> 100 años</p>	<p>Nombre castellano: <i>Buganvilla</i></p> <p>Nombre valenciano: ---</p>	
<p><b>Singularidad:</b> <i>Ejemplar de considerable antigüedad.</i></p>	<p>Nombre científico: <i>Bougainvillea glabra</i> (Choisy)</p> <p>Familia: Nyctaginaceae</p>	
<p><b>Conservación:</b> <i>Se encuentra en buen estado de conservación, por lo que las recomendaciones consisten en el mantenimiento de los actuales cuidados y la poda de las ramas secas.</i></p>	<p>Nivel de Protección: <b>SINGULAR</b></p>	
<p>Forma parte de un jardín en el que se combinan diferentes ambientes paisajistas, que junto con la casa crean un conjunto de gran interés en el término. En el jardín sobreviven las directrices iniciales, quedando este distribuido en parterres, articulado mediante caminos, pérgolas de hierro recubiertas de trepadoras, elementos vegetales (entre los que destacan tres <i>Ficus bengalensis</i>, numerosas palmeras <i>dactyliferas</i>, pinos tanto <i>pinus pinea</i> como <i>camariensis</i>...), estatuas, fuentes y sobre todo la portada de acceso a la finca.</p>		
<p style="text-align: center;"><b><u>Ejemplar 1</u></b></p> <p>Altura: --- m</p> <p>Perímetro base: --- cm</p> <p>Perímetro 1,30: ---</p>		
<p><b>Observaciones:</b> <i>Ejemplar que se encuentra insertado en el muro de la finca. Cubre el tejado de caseta de luz.</i></p>		





FOTOGRAFÍA





## Budleya de la Finca El Conde

B-20

<b>Situación.-</b> Partida rural: <i>Canelles</i> . Propiedad: <i>Privada</i>		<b>Denominación.-</b> Nombre local: <i>Budleya de la Finca El Conde</i> . Nombre castellano: <i>Budleya</i> . Nombre valenciano: Nombre científico: <i>Buddleja davidii</i> (Franch.) Familia: <i>Buddlejaceae</i> .	
<b>Edad estimada:</b> Más de 50 años		Nombre científico: <i>Buddleja davidii</i> (Franch.) Familia: <i>Buddlejaceae</i> .	
<b>Singularidad:</b> <i>Ejemplar de considerable antigüedad.</i>		Nombre científico: <i>Buddleja davidii</i> (Franch.) Familia: <i>Buddlejaceae</i> .	
<b>Conservación:</b> <i>Al parecer se encuentra en buen estado de conservación.</i>		Nivel de Protección: <b>SINGULAR</b>	
<p><i>Se ha encontrado un ejemplar bastante antiguo, que se encuentra situado en la Finca El Conde. Situada en la partida Canelles, entre los términos municipales de Sant Joan y Mutxamel.</i></p>			
<p style="text-align: center;"><b><u>Ejemplar 1</u></b></p> Altura: --- m Perímetro base: --- cm Perímetro 1,30: ---			
<b>Observaciones:</b>			



FOTOGRAFÍA





## Casuarina de la Finca El Carmen

B-21

<b>Situación.-</b> Partida rural: <i>El Salt.</i> Propiedad: <i>Privada</i>	<b>Denominación.-</b> Nombre local: <i>Casuarina de la Finca El Carmen.</i>	
<b>Edad estimada:</b> 85 años	Nombre castellano: <i>Casuarina.</i> Nombre valenciano: ---	
<b>Singularidad:</b> <i>Ejemplar de considerable antigüedad.</i>	Nombre científico: <i>Casuarina equisetifolia (L.)</i> Familia: <i>Casuarinaceae.</i>	
<b>Conservación:</b> <i>Se recomienda la poda de ramas secas y riegos abundantes.</i>	Nivel de Protección: <b>SINGULAR</b>	
<p><i>Se encuentra a la entrada del jardín, junto a la casa de la finca El Carmen. En el jardín podemos encontrar varias especies interesantes, tales como una Phoenix canariensis, varias Jacarandas mimesifolias, y Ficus macrophylla de considerables dimensiones. Aunque se encuentra en el interior del jardín parece que forma parte de una delimitación de calle, ya que a lo largo de la misma existen otras de semejantes dimensiones.</i></p>		
<p style="text-align: center;"><b><u>Ejemplar 1</u></b></p> Altura: 19 m Perímetro base: 4x6 m Perímetro 1,30: 190 cm.		
<b>Observaciones:</b> <i>Ejemplar en buen estado a pesar de estar junto a la casa y cercano un vial con mucho tráfico. Tiene el tronco recto, con corteza marrón oscuro y hendida. Porte piramidal, irregular, se ramifica a los 2,5 metros. Las ramas son colgantes y presenta algunas secas.</i>		



FOTOGRAFÍA





## Casuarinas del Sanatorio Psiquiátrico

B-22

<b>Situación.-</b> Partida rural: <i>Santa Faz</i> . Propiedad: Privada		<b>Denominación.-</b> Nombre local: <i>Casuarinas del Sanatorio Psiquiátrico</i> . Nombre castellano: <i>Casuarinas</i> . Nombre valenciano: --- Nombre científico: <i>Casuarina equisetifolia (L.)</i> Familia: <i>Casuarinaceae</i> .	
<b>Edad estimada:</b> 100 años			
<b>Singularidad:</b> <i>Ejemplares de considerable antigüedad.</i>			
<b>Conservación:</b> <i>Se recomienda la poda de ramas secas.</i>		Nivel de Protección: <b>SINGULAR</b>	
<i>Los dos ejemplares se encuentra en el recinto del Sanatorio Psiquiátrico.</i>			
<b><u>Ejemplar 1</u></b>		<b><u>Ejemplar 2</u></b>	
Altura: 23 m Perímetro copa: 4 m Perímetro 1,30: 190 cm.		Altura: 22 m Perímetro copa: 6 m Perímetro 1,30: 210 cm	
<b>Observaciones:</b> <i>Tienen el tronco recto, con corteza marrón oscuro y hendida. Porte piramidal, irregular, se ramifica a los 2,5 metros. Las ramas son colgantes y presenta algunas secas.</i>			



## Ciprés de la Finca Maxara

B-23

<p><b>Situación.-</b> Partida rural: <i>Fabraquer</i> Propiedad: Privada</p>	<p><b>Denominación.-</b> Nombre local: <i>Ciprés de la Finca Maxara.</i></p>	
<p><b>Edad estimada:</b> 50 años</p>	<p>Nombre castellano: <i>Ciprés.</i> Nombre valenciano: <i>Xiprer.</i></p>	
<p><b>Singularidad:</b> <i>Ejemplar de gran porte y considerable antigüedad.</i></p>	<p>Nombre científico: <i>Cupressus sempervirens (L.)</i> Familia: Cupressaceae</p>	
<p><b>Conservación:</b> <i>No se observan problemas fitosanitarios.</i></p>	<p>Nivel de Protección: <b>SINGULAR</b></p>	
<p><i>El ejemplar se encuentra junto a la fachada Este de la edificación principal de la vivienda.</i></p>		
<p style="text-align: center;"><b><u>Ejemplar 1</u></b> Altura: 12,5 m Perímetro base: --- cm Perímetro 1,30: 185 cm</p>		
<p><b>Observaciones:</b> <i>Ejemplar de porte piramidal cuyo tronco principal se abre en varios brazos desde la base.</i></p>		



FOTOGRAFÍA







## Cipreses de la Finca Santa Ana

B-24

<b>Situación.-</b> Partida rural: <i>El Campet.</i> Propiedad: Privada	<b>Denominación.-</b> Nombre local: <i>Cipreses de la Finca Santa Ana.</i>	
<b>Edad estimada:</b> 90 años	Nombre castellano: <i>Ciprés</i> Nombre valenciano: <i>Xiprer</i>	
<b>Singularidad:</b> <i>Ejemplar de gran porte y considerable antigüedad.</i>	Nombre científico: : <i>Cupressus sempervirens (L.)</i> Familia: <i>Cupressaceae</i>	
<b>Conservación:</b> <i>Se encuentra en perfecto estado de conservación.</i>	Nivel de Protección: <b>SINGULAR</b>	
<p><i>Se trata de una alineación de seis ejemplares que forman una pantalla vegetal en el lateral derecho del jardín. El jardín está surcado por andadores configurando parterres. En estos se encuentran las palmeras canarias y datileras, junto con otras especies de interés: <i>Pitorporum tovira</i>, <i>Jacarandas mimesifolias</i>, <i>Washingtonia filifera</i>, <i>Quercus ilex</i>.</i></p>		
<p style="text-align: center;"><b><u>Ejemplar 1</u></b></p> Altura: <i>15-17 m</i> Perímetro base: <i>140-190 cm</i> Perímetro 1,30: ---		
<b>Observaciones:</b> <i>Se presentan el rango de las medidas de todos los ejemplares.</i>		



FOTOGRAFÍA





## Cipreses de la Finca El Conde o La Paz

B-25

<p><b>Situación.-</b> Partida rural: Canelles Propiedad: Privada</p>		<p><b>Denominación.-</b> Nombre local: <i>Cipreses de la Finca El Conde o La Paz.</i></p>	
<p><b>Edad estimada:</b> Más de 250 años</p>		<p>Nombre castellano: Ciprés. Nombre valenciano: <i>Xíprer.</i></p>	
<p><b>Singularidad:</b> <i>Ejemplares Centenarios</i></p>		<p>Nombre científico: <i>Cupressus sempervirens (L.)</i> Familia: Cupressaceae.</p>	
<p><b>Conservación:</b> <i>Se encuentran en avanzado estado de senescencia, alguno de ellos se encuentra completamente seco. Se recomiendan riegos abundantes, descompactación del suelo, entrecavas y abonado</i></p>		<p>Nivel de Protección: <b>SINGULAR</b></p>	
<p>Presentan el tronco profundamente estriado y empiezan a ramificarse a los dos metros de la base. Se presenta el rango de las medidas de los distintos ejemplares</p>			
<p><b><u>Ejemplar 1</u></b> Altura: 14-16 m Perímetro base: --- cm Perímetro 1,30: 150-170-cm.</p>			
<p><b>Observaciones:</b></p>			



FOTOGRAFÍA





## Ciprés de la Finca Villa Antonia

B-26

<b>Situación.-</b> Partida rural: El Salt Propiedad: Privada		<b>Denominación.-</b> Nombre local: <i>Ciprés de la Finca Villa Antonia.</i> Nombre castellano: <i>Ciprés</i> Nombre valenciano: <i>Xiprer.</i> Nombre científico: <i>Cupressus sempervirens (L.)</i> Familia: <i>Cupressaceae</i>	
<b>Edad estimada:</b> 85 años			
<b>Singularidad:</b> <i>Ejemplar de gran porte</i>			
<b>Conservación:</b> <i>Se encuentra en perfecto estado de conservación, aunque tiene algunas ramas secas. Se recomienda mantener los cuidados que se presentan en la actualidad y tratamiento fitosanitarios.</i>		Nivel de Protección: <b>SINGULAR</b>	
<i>Está situado a la entrada de la Finca Villa Antonia, junto al muro de delimitación de la parcela.</i>			
<b><u>Ejemplar 1</u></b> Altura: 14-15 m Perímetro base: 120 cm Perímetro 1,30:			
<b>Observaciones:</b> <i>Se trata de un ejemplar de la variedad pyramidalis. Tiene una copa compacta en la que se observan algunas ramas secas.</i>			



FOTOGRAFÍA





## Ciprés de la Finca Capucho

B-27

<b>Situación.-</b> Partida rural: Fabraquer Propiedad: <i>Privada</i>	<b>Denominación.-</b> Nombre local: <i>Ciprés de la Finca Capucho</i>	
<b>Edad estimada:</b> 35años	Nombre castellano: <i>Ciprés de Cachemira</i>	
<b>Singularidad:</b> <i>Se trata de una especie poco común ya que es originaria de Cachemira (India). Además sus características le confieren una gran particularidad y belleza.</i>	Nombre valenciano: <i>Xíprer</i> Nombre científico: <i>Cupressus cashmeriana (Royle ex Carrière)</i> Familia: : Cupressaceae	
<b>Conservación:</b> <i>No se aprecian problemas fitosanitarios.</i>	Nivel de Protección: <b>SINGULAR</b>	
<i>Se encuentra, junto a un pequeño bosque de pinos y encinas, cerca del camino de acceso a la vivienda principal de la Finca Capucho.</i>		
<p style="text-align: center;"><b><u>Ejemplar 1</u></b></p> Altura: 10,5 m Perímetro base: 158 cm Perímetro 1,30: 105 cm		
<b>Observaciones:</b>		



FOTOGRAFÍA







## Drago de la Finca Maxara

B-28

<b>Situación.-</b> Partida rural: Fabraquer Propiedad: <i>Privada</i>	<b>Denominación.-</b> Nombre local: <i>Drago de la Finca Maxara</i> Nombre castellano: <i>Drago</i> Nombre valenciano: <i>Dragó</i> Nombre científico: <i>Dracaena draco</i> (L.) Familia: <i>Dracaenaceae</i>	
<b>Edad estimada:</b> 50 años		
<b>Singularidad:</b> <i>Este ejemplar destaca por el elevado porte alcanzado</i>		
<b>Conservación:</b> <i>No se observan problemas fitosanitarios.</i>	Nivel de Protección: <b>SINGULAR</b>	
<i>El ejemplar se sitúa en el vértice Suroeste de la edificación principal de la Finca Maxara.</i>		
<b><u>Ejemplar 1</u></b> Altura: 4,5 m Perímetro base: 146 cm Perímetro 1,30: 89 cm		
<b>Observaciones:</b>		



FOTOGRAFÍA





## Dragos de la Finca Capucho

B-29

<b>Situación.-</b> Partida rural: <i>Fabraquer</i> Propiedad: <i>Privada</i>		<b>Denominación.-</b> Nombre local: <i>Dragos de la Finca Capucho</i> Nombre castellano: <i>Drago</i> Nombre valenciano: <i>Dragó</i> Nombre científico: : <i>Dracaena draco</i> (L.) Familia: <i>Dracaenaceae</i>	
<b>Edad estimada:</b> <i>100 años el ejemplar 2</i>			
<b>Singularidad:</b> <i>Destacan por el elevado porte alcanzado.</i>			
<b>Conservación:</b> <i>No se observan problemas fitosanitarios.</i>		Nivel de Protección: <b>SINGULAR</b>	
Se trata de dos ejemplares; uno situado junto a la puerta de acceso a la finca y otro en el centro de la propiedad, en una pequeña elevación del terreno poblada por diversos elementos vegetales			
<u><b>Ejemplar 1</b></u> Altura: <i>4,5 m</i> Perímetro base: <i>130 cm</i> Perímetro 1,30: <i>115 cm</i>		<u><b>Ejemplar 2</b></u> Altura: <i>7,5 m</i> Perímetro base: <i>175 cm</i> Perímetro 1,30: <i>124 cm</i>	
<b>Observaciones:</b> <i>El tronco del ejemplar 1 se divide en tres brazos cerca de la copa.</i>			



FOTOGRAFÍA





FOTOGRAFÍA





## Drago de la Finca Palmeretes

B-30

<b>Situación.-</b> Partida rural: <i>El Salt</i> Propiedad: <i>Privada</i>	<b>Denominación.-</b> Nombre local: <i>Drago de la Finca Palmeretes</i> Nombre castellano: <i>Drago</i> Nombre valenciano: <i>Dragó</i> Nombre científico: <i>Dracaena draco</i> (L.) Familia: <i>Dracaenaceae</i> Nivel de Protección: <b>SINGULAR</b>	
<b>Edad estimada:</b> <i>125-150 años</i>		
<b>Singularidad:</b> <i>Ejemplar centenario</i>		
<b>Conservación:</b> <i>Perfecto estado de conservación</i>		
<p><i>Se encuentra en el jardín de la Finca Palmeretes jardín, junto con otras especies de interés como Washignotias, un Ficus macrophylla y varias Jacarandas. También podemos encontrar una pequeñas pinada de Pinus halepensis y numerosas Phoenix dactyliferas.</i></p>		
<p style="text-align: center;"><b><u>Ejemplar 1</u></b></p> Altura: <i>3 m</i> Diámetro copa: <i>4,5x5m</i> Perímetro 1,30: <i>105 cm</i>		
<p><b>Observaciones:</b> <i>Su tronco presenta pliegues y su corteza es rugosa y grisácea. Se ramifica en cinco cimales a 1,5 metros de altura. Estos a su vez se ramifican tres o cuatro veces, formando una copa densa y apretada. Presenta un aspecto de cono invertido.</i></p>		



FOTOGRAFÍA





## Dragos de la Finca La Cadena

B-31

<b>Situación.-</b> Partida rural: <i>El Salt</i> Propiedad: <i>Privada</i>		<b>Denominación.-</b> Nombre local: <i>Dragos de la Finca La Cadena.</i>  Nombre castellano: <i>Drago</i>  Nombre valenciano: <i>Dragó</i>  Nombre científico: <i>Dracaena draco (L.)</i>  Familia: : <i>Dracaenaceae</i>	
<b>Edad estimada:</b> <i>125-150 años</i>			
<b>Singularidad:</b> <i>Ejemplares de gran porte.</i>			
<b>Conservación:</b> <i>Uno de los dos ejemplares se encuentra más deteriorado ya que, algunas ramas se han secado por el efecto de la valla y el vial que transcurre a su lado</i>		Nivel de Protección: <b>SINGULAR</b>	
<i>Se trata de dos ejemplares situados en el jardín de la Finca La Cadena. En el mismo jardín encontramos otras especies de notable interés como es el caso de <i>Trachicarpus fortunei</i> y <i>Araucaria</i>.</i>			
<b><u>Ejemplar 1</u></b> Altura: <i>4,5 m</i> Diámetro de copa: <i>4,5x5,9 m</i> Perímetro 1,30: <i>220 cm.</i>			
<b>Observaciones:</b> <i>El ejemplar al que pertenecen las medidas presenta un tronco con pliegues y una corteza rugosa y grisácea. Se ramifica en cinco cimales a 1,75 metros de altura. Estos a su vez se ramifican tres o cuatro veces. El otro individuo presenta una edad y características similares</i>			





FOTOGRAFÍA





## Drago de la Urbanización Las Jacarandas B-32

<p><b>Situación.-</b></p> <p>Partida rural: <i>El Salt</i></p> <p>Dirección: <i>Urbanización Las Jacarandas</i></p> <p>Propiedad: Privada</p>	<p><b>Denominación.-</b></p> <p>Nombre local: <i>Drago de la Urbanización Las Jacarandas</i></p> <p>Nombre castellano: Drago</p> <p>Nombre valenciano: Dragó</p> <p>Nombre científico: <i>Dracaena draco</i> (L.)</p> <p>Familia: Dracaenaceae</p>	
<p><b>Edad estimada:</b> -- años</p>	<p>Nivel de Protección: <b>SINGULAR</b></p>	
<p><b>Singularidad:</b> <i>Parte singular</i></p>	<p><b>Conservación:</b> <i>Presenta grandes heridas y agujeros, tanto en el tronco como en las ramificaciones. Tiene un aspecto débil y deteriorado. Se recomienda la cirugía de las heridas y no realizar podas excesivas.</i></p>	
<p><i>Se encuentra en el centro del jardín de la urbanización Las Jacarandas, rodeado por Phoenix canariensis, Washigtonias.</i></p>		
<p><b><u>Ejemplar 1</u></b></p> <p>Altura: 4-5 m</p> <p>Diámetro copa: 3 m</p> <p>Perímetro base: -- cm</p> <p>Perímetro 1,30: 90 cm</p>		
<p><b>Observaciones:</b> <i>Se trata de un ejemplar que presenta un tronco recto, rugoso y con profundas hendiduras. Se divide en cinco ramas de un metro de longitud, las cuales se dividen a su vez en dos o tres más pequeñas.</i></p>		



FOTOGRAFÍA





## Drago de la Finca La Solana

B-33

<b>Situación.-</b> Partida rural: <i>Santa Faz</i> Dirección: <i>Carretera de Santa Faz</i> Propiedad: <i>Privada</i>	<b>Denominación.-</b> Nombre local: <i>Drago de la Finca La Solana</i> Nombre castellano: <i>Drago</i> Nombre valenciano: <i>Dragó</i> Nombre científico: <i>Dracaena draco</i> (L.) Familia: <i>Dracaenaceae</i>	
<b>Edad estimada:</b> <i>90 años</i>		
<b>Singularidad:</b> <i>Ejemplar de porte considerable</i>		
<b>Conservación:</b> <i>No se observan problemas sanitarios.</i>	Nivel de Protección: <b>SINGULAR</b>	
<p><i>El elemento se encuentra en el jardín de la Finca La Solana, donde se compatibiliza el uso agrícola con el de recreo. Algunos elementos vegetales también presentes son Álamo, Almez, Araucaria, Jacaranda y varias palmeras datileras.</i></p>		
<p style="text-align: center;"><b><u>Ejemplar 1</u></b></p> Altura: <i>3 m</i> Diámetro copa: <i>4 x 5 m</i> Perímetro base: <i>-- cm</i> Perímetro 1,30: <i>80 cm</i>		
<b>Observaciones:</b> <i>El ejemplar se encuentra pegado al porche de la casa, lo que le impide un crecimiento adecuado. Su tronco crece recto con pliegues, rugoso y corteza grisácea. Se ramifica en cinco cimales al 1,5 m, desde donde nacen pequeñas ramificaciones con hojas en forma de roseta. La copa es densa y presenta aspecto de parasol.</i>		



FOTOGRAFÍA





## Encina de la Finca Capucho

B-34

<b>Situación.-</b> Partida rural: <i>Fabraquer</i> Propiedad: <i>Privada</i>		<b>Denominación.-</b> Nombre local: <i>Encina de la Finca Capucho</i> Nombre castellano: <i>Encina</i> Nombre valenciano: <i>Alzina</i> Nombre científico: <i>Quercus Ilex (L.)</i> Familia: <i>Fagaceae</i>	
<b>Edad estimada:</b> <i>100 años</i>			
<b>Singularidad:</b> <i>Se trata de un ejemplar de porte considerable</i>			
<b>Conservación:</b> <i>Buen estado fitosanitario</i>		Nivel de Protección: <b>SINGULAR</b>	
<i>Se encuentran formando un pequeño bosque junto a otros ejemplares de menor porte y varios pinos en la zona central de la Finca Capucho.</i>			
<b><u>Ejemplar 1</u></b> Altura: <i>13,2 m</i> Perímetro base: <i>155 cm</i> Perímetro 1,30: <i>129 cm</i>			
<b>Observaciones:</b>			



**FOTOGRAFÍA**





## Encina de la Finca Santa Ana

B-35

<p><b>Situación.-</b></p> <p>Partida rural: <i>El Campet</i></p> <p>Propiedad: <i>Privada</i></p>	<p><b>Denominación.-</b></p> <p>Nombre local: <i>Encina de la Finca Santa Ana</i></p>	
<p><b>Edad estimada:</b> <i>Más de 150 años</i></p>	<p>Nombre castellano: <i>Encina</i></p> <p>Nombre valenciano: <i>Alzina</i></p>	
<p><b>Singularidad:</b> <i>Ejemplar centenario de gran porte</i></p>	<p>Nombre científico: <i>Quercus Ilex (L.)</i></p> <p>Familia: <i>Fagaceae</i></p>	
<p><b>Conservación:</b> <i>Una de las ramas secundarias se ha secado, presentando un ligero desequilibrio en la copa. Se recomiendan tratamientos fitosanitarios.</i></p>	<p>Nivel de Protección: <b>SINGULAR</b></p>	
<p><i>Se encuentra en el lateral izquierdo de la casa de la Finca Santa Ana, junto con una pequeña pinada de <i>Pinus halepensis</i>. En el jardín existen otras especies de interés como son <i>P. canariensis</i> y <i>P. dactylifera</i>, <i>Pitorporum tovira</i>, <i>Jacarandas mimesifolia</i>, <i>Washingtonia filifera</i>, etc.</i></p>		
<p style="text-align: center;"><b><u>Ejemplar 1</u></b></p> <p>Altura: <i>11 m</i></p> <p>Perímetro base: <i>260 cm</i></p> <p>Perímetro 1,30: <i>170</i></p> <p>Diámetro copa: <i>12-14 m</i></p>		
<p><b>Observaciones:</b> <i>Presenta un porte irregular, de copa mas o menos redondeada y con escaso follaje. El tronco crece recto hasta 1,7m, es robusto, ligeramente agrietado. Desde la cruz nacen cuatro brazos primarios, gruesos, los cuales vuelven a ramificarse en 2-3 secundarios</i></p>		





FOTOGRAFÍA





## Encina del Camino La Princesa

B-36

<p><b>Situación.-</b></p> <p>Partida rural: <i>Fabraquer</i></p> <p>Dirección: <i>Camino de La Princesa, 39</i></p> <p>Propiedad: <i>Privada</i></p>	<p><b>Denominación.-</b></p> <p>Nombre local: <i>Encina del Camino La Princesa</i></p> <p>Nombre castellano: <i>Encina</i></p> <p>Nombre valenciano: <i>Alzina</i></p> <p>Nombre científico: <i>Quercus Ilex (L.)</i></p> <p>Familia: <i>Fagaceae</i></p>	
<p><b>Edad estimada:</b> <i>250 - 300 años</i></p>		
<p><b>Singularidad:</b> <i>Ejemplar centenario de gran porte</i></p>	<p>Nivel de Protección: <b>SINGULAR</b></p>	
<p><b>Conservación:</b> <i>Se encuentra en buen estado de conservación</i></p>		
<p><i>Se encuentra en el interior de un pequeño patio sobresaliendo la copa por encima del tejado de la casa. Es el único elemento vegetal existente.</i></p>		
<p><b><u>Ejemplar 1</u></b></p> <p>Altura: <i>17 m</i></p> <p>Perímetro base: <i>490 cm</i></p> <p>Perímetro en cruz: <i>635 cm</i></p> <p>Altura cruz: <i>275 cm</i></p>		
<p><b>Observaciones:</b> <i>Presenta un porte irregular, sobresaliendo la copa por encima de la casa. El tronco es recto, grueso, robusto y ligeramente agrietado. Se bifurca en dos cimales primarios, gruesos (3,2m) de los cuales nacen dos secundarios robustos.</i></p>		



FOTOGRAFÍA





## Falsa pimienta de la Finca El de Abril

B-37

<b>Situación.-</b> Partida rural: <i>Fabraquer</i> Propiedad: <i>Privada</i>	<b>Denominación.-</b> Nombre local: <i>Falsa pimienta de la Finca El de Abril</i>	
<b>Edad estimada:</b> <i>100 años</i>	Nombre castellano: <i>Falsa pimienta</i> Nombre valenciano: ----	
<b>Singularidad:</b> <i>Edad y forma del tronco.</i>	Nombre científico: <i>Shimus molle (L.)</i> Familia: <i>Anacardiaceae</i>	
<b>Conservación:</b> <i>Se encuentra en buen estado de conservación.</i>	Nivel de Protección: <b>SINGULAR</b>	
<p><i>Se encuentra en un lateral de la casa junto al muro de cerramiento de la Finca El de Abril. Destacan distintos elementos vegetales como Ficus bengalensis, Phoenix dactylifera, Pinus pinea, Pinus canariensis, etc..</i></p>		
<p style="text-align: center;"><b><u>Ejemplar 1</u></b></p> Altura: 7 m Diámetro copa: 5 m Perímetro en cruz: 650 cm Altura cruz: 250 cm		
<p><b>Observaciones:</b> <i>Se trata de un ejemplar que presenta un tronco robusto, envejecido, lleno de nudos y estriado. La cruz se forma a los 2,5 metros de la base presentando tres gruesas ramificaciones perfectamente equilibradas</i></p>		



FOTOGRAFÍA





## Ficus de la Finca Maxara

B-38

<b>Situación.-</b> Partida rural: <i>Fabraquer</i> Propiedad: <i>Privada</i>		<b>Denominación.-</b> Nombre local: <i>Ficus de la Finca Maxara</i> Nombre castellano: <i>Ficus o Higuera Loca</i> Nombre valenciano: --- Nombre científico: <i>Ficus macrophylla</i> (L.) Familia: <i>Moraceae</i>	
<b>Edad estimada:</b> <i>100 años (ejemplar 1)</i>			
<b>Singularidad:</b> <i>Se trata de ejemplares espectaculares debido a su porte y grandes dimensiones.</i>			
<b>Conservación:</b> <i>No se aprecia ningún problema fitosanitario grave.</i>		Nivel de Protección: <b>SINGULAR</b>	
<i>Se trata de dos ejemplares que crecen en la zona ajardinada situada al Este de la edificación principal.</i>			
<b><u>Ejemplar 1</u></b>		<b><u>Ejemplar 2</u></b>	
Altura: <i>11,5 m</i>		Altura: <i>8,7 m</i>	
Perímetro base: <i>650 cm</i>		Perímetro base: <i>545 cm</i>	
Perímetro 1,30: <i>777 cm</i>		Perímetro 1,30: <i>400 cm</i>	
<b>Observaciones:</b> <i>El ejemplar 1 posee un diámetro de copa de unos veinticinco metros y su tronco se divide en cinco ramas principales. En ambos ejemplares se han desarrollado varios contrafuertes de apoyo de grandes dimensiones desde el tronco principal.</i>			



**FOTOGRAFÍA**





**FOTOGRAFÍA**







## Ficus de la Finca El de Abril

B-39

<b>Situación.-</b> Partida rural: <i>Fabraquer</i> Propiedad: <i>Privada</i>		<b>Denominación.-</b> Nombre local: <i>Ficus de la Finca El de Abril</i> Nombre castellano: <i>Ficus o Higuera Loca</i> Nombre valenciano: --- Nombre científico: <i>Ficus macrophylla</i> (L.) Familia: <i>Moraceae</i>	
<b>Edad estimada:</b> <i>130 años</i>			
<b>Singularidad:</b> <i>Se trata de ejemplares espectaculares debido a su porte y grandes dimensiones.</i>			
<b>Conservación:</b> <i>No se aprecia ningún problema fitosanitario grave.</i>		Nivel de Protección: <b>SINGULAR</b>	
<i>Se trata de tres ejemplares dispuestos en triángulo, a una distancia entre ellos es de 3,7 y 10 m, junto a la ermita y ocupando el centro del jardín.</i>			
<b><u>Ejemplar 1</u></b>	<b><u>Ejemplar 2</u></b>	<b><u>Ejemplar 3</u></b>	
Altura: <i>19 m</i> Diámetro copa: <i>40 cm</i> Perímetro 1,30: <i>650 cm</i>	Altura: <i>19 m</i> Diámetro copa: <i>40 cm</i> Perímetro 1,30: <i>720 cm</i>	Altura: <i>19 m</i> Diámetro copa: <i>40 cm</i> Perímetro 1,30: <i>800 cm</i>	
<b>Observaciones:</b> <i>Tienen un porte globoso. Los troncos son gruesos, de corteza lisa, marrón – grisácea, con grandes hendiduras y robustas raíces superficiales. Se ramifica entre 1-1,5 m., en ramificaciones primarias gruesas proporcionando una copa extendida y clara. Poseen algunas raíces aéreas.</i>			



FOTOGRAFÍA





## Ficus de la Finca El Carmen

B-40

<p><b>Situación.-</b></p> <p>Partida rural: <i>Fabraquer</i></p> <p>Propiedad: <i>Privada</i></p>	<p><b>Denominación.-</b></p> <p>Nombre local: <i>Ficus de la Finca El Carmen</i></p>	
<p><b>Edad estimada:</b> <i>85 años</i></p>	<p>Nombre castellano: <i>Ficus o Higuera Loca</i></p> <p>Nombre valenciano: ---</p>	
<p><b>Singularidad:</b> <i>Ejemplar espectacular debido a su porte y grandes dimensiones.</i></p>	<p>Nombre científico: <i>Ficus macrophylla (L.)</i></p> <p>Familia: <i>Moraceae</i></p>	
<p><b>Conservación:</b> <i>No se aprecia ningún problema fitosanitario grave</i></p>	<p>Nivel de Protección: <b>SINGULAR</b></p>	
<p><i>Este jardín se encuentra en pleno casco urbano, y destaca en conjunto. En él podemos encontrar varias especies interesantes, tales como una Phoenix canariensis, varias Jacarandas mimesifolias, y Casuarina equisetifolia de considerables dimensiones. Este se encuentra en el centro del jardín junto a una pequeña pinada</i></p>		
<p style="text-align: center;"><b><u>Ejemplar 1</u></b></p> <p>Altura: <i>17 m</i></p> <p>Diámetro copa: <i>21 m</i></p> <p>Perímetro 1,30: <i>450 cm</i></p> <p>Perímetro de raíces; <i>10,2 m</i></p>		
<p><b>Observaciones:</b> <i>Posee un tronco recto, y robusto, se aprecia el potente sistema radicular. La corteza es lisa, ligeramente rasgada, se ramifica en tres cimales primarios fuertes que le proporcionan una copa clara y extendida.</i></p>		



FOTOGRAFÍA





## Ficus de la Finca La Concepción

B-41

<p><b>Situación.-</b></p> <p>Partida rural: <i>Lloixa</i></p> <p>Dirección: <i>Carretara de Tangel</i></p> <p>Propiedad: <i>Privada</i></p>	<p><b>Denominación.-</b></p> <p>Nombre local: <i>Ficus de la Finca La Concepción</i></p> <p>Nombre castellano: <i>Ficus o Higuera Loca</i></p>	
<p><b>Edad estimada:</b> <i>100 años</i></p>	<p>Nombre valenciano: ---</p>	
<p><b>Singularidad:</b> <i>Ejemplar centenario de gran porte</i></p>	<p>Nombre científico: <i>Ficus macrophylla (L.)</i></p> <p>Familia: <i>Moraceae</i></p>	
<p><b>Conservación:</b> <i>No se aprecia ningún problema grave. Se debe proteger físicamente del impacto del tráfico.</i></p>	<p>Nivel de Protección: <b>SINGULAR</b></p>	
<p><i>El jardín donde se ubica tiene una estructura rectangular y esta articulado por andores, cubiertos por arcos de hierro, en donde crecían plantas trepadoras. La vegetación predominante esta formada por alienaciones de <i>Cupresus sempervirens</i> y masas de <i>Pinus halepensis</i>, todas ellas en un estado precario de conservación. El <i>Ficus</i> se encuentra en un lateral del jardín, junto al a valla que le separa la carretera de Tangel.</i></p>		
<p style="text-align: center;"><b><u>Ejemplar 1</u></b></p> <p>Altura: <i>16 m</i></p> <p>Diámetro copa: <i>22 m</i></p> <p>Perímetro de raíces: <i>11,2 m</i></p> <p>Perímetro 1,30: <i>560 cm</i></p>		
<p><b>Observaciones:</b> <i>Posee un tronco recto, y robusto, se aprecia el potente sistema radicular. La corteza es lisa, ligeramente rasgada, se ramifica en tres cimales primarios fuertes que le proporcionan una copa clara y extendida que llega hasta la carretera.</i></p>		



**FOTOGRAFÍA**





## Ficus de la Finca Capucho

B-42

<b>Situación.-</b> Partida rural: <i>Fabraquer</i> Propiedad: <i>Privada</i>	<b>Denominación.-</b> Nombre local: <i>Ficus de la Finca Capucho</i> Nombre castellano: <i>Ficus de hoja pequeña o Laurel de Indias</i> Nombre valenciano: --- Nombre científico: <i>Ficus microcarpa</i> (L.) Familia: <i>Moraceae</i>	
<b>Edad estimada:</b> <i>50 años</i>		
<b>Singularidad:</b> <i>Es un ejemplar de porte considerable</i>		
<b>Conservación:</b> <i>No se aprecia ningún problema fitosanitario grave.</i>	Nivel de Protección: <b>SINGULAR</b>	
<i>Crece cerca del límite Noroeste de la Finca Capucho</i>		
<b><u>Ejemplar 1</u></b> Altura: <i>11,2 m</i> Perímetro base: <i>240 cm</i> Perímetro 1,30: <i>180 cm</i>		
<b>Observaciones:</b>		



FOTOGRAFÍA







## Ficus de la Finca El León

B-43

<b>Situación.-</b> Partida rural: <i>Casco Urbano</i> Dirección: Avda. Comtat de Fabraquer, s/n Propiedad: <i>Privada</i>		<b>Denominación.-</b> Nombre local: <i>Ficus de la Finca El León</i> Nombre castellano: <i>Ficus de hoja pequeña o Laurel de Indias</i> Nombre valenciano: -- Nombre científico: <i>Ficus microcarpa</i> (L.) Familia: <i>Moraceae</i>	
<b>Edad estimada:</b> <i>100 años</i>			
<b>Singularidad:</b> <i>Ejemplares de porte considerable</i>			
<b>Conservación:</b> <i>La construcción de viviendas en las inmediaciones están afectando al sistema radicular</i>		Nivel de Protección: <b>SINGULAR</b>	
<b><u>Ejemplar 1</u></b>		<b><u>Ejemplar 2</u></b>	
Altura: <i>18 m</i> Perímetro 1,30: <i>390 cm</i>		Altura: <i>20 m</i> Perímetro 1,30: <i>560 cm</i>	
<b>Observaciones:</b> Presentan un tronco robusto, con tres ramificaciones primarias. La copa es densa. En el año 2006 se procedió al trasplante de los ejemplares a una zona pública para garantizar su viabilidad. Están situados uno frente al otro, en jardineras independientes pertenecientes en un jardín público.			



FOTOGRAFÍA





## Lentisco de la Finca Maxara

B-44

<b>Situación.-</b> Partida rural: <i>Fabraquer</i> Propiedad: <i>Privada</i>	<b>Denominación.-</b> Nombre local: <i>Lentisco de la Finca Maxara</i> Nombre castellano: <i>Lentisco</i> Nombre valenciano: <i>Llentiscle</i> Nombre científico: <i>Pistacia lentiscus (L.)</i> Familia: <i>Anacardiaceae</i>	
<b>Edad estimada:</b> <i>50 años</i>	Nombre científico: <i>Pistacia lentiscus (L.)</i> Familia: <i>Anacardiaceae</i>	
<b>Singularidad:</b> <i>Es un ejemplar de considerables dimensiones para su especie.</i>	Nivel de Protección: <b>SINGULAR</b>	
<b>Conservación:</b> <i>El ejemplar parece encontrarse en buen estado fitosanitario.</i>		
<i>Se encuentra en la zona ajardinada situada al Suroeste de la edificación principal de la Finca Maxara.</i>		
<b><u>Ejemplar 1</u></b> Altura: <i>4,7 m</i> Perímetro base: <i>83 cm</i> Perímetro 1,30: <i>80 cm</i>		
<b>Observaciones:</b> <i>A pesar de que se trata de una especie de porte arbustivo, las podas y los cuidados recibidos han hecho que el ejemplar alcance un porte prácticamente arbóreo.</i>		



FOTOGRAFÍA





## Olivos de la Finca Maxara

B-45

<b>Situación.-</b> Partida rural: <i>Fabraquer</i> Propiedad: <i>Privada</i>		<b>Denominación.-</b> Nombre local: <i>Olivos de la Finca Maxara</i> Nombre castellano: <i>Olivo</i> Nombre valenciano: <i>Olivera</i> Nombre científico: <i>Olea europaea (L.)</i> Familia: <i>Oleaceae</i>	
<b>Edad estimada:</b> 250 años			
<b>Singularidad:</b> <i>Destacan por su gran tamaño y elevado valor ornamental.</i>			
<b>Conservación:</b> <i>Se encuentran en buen estado fitosanitario.</i>		Nivel de Protección: <b>SINGULAR</b>	
<i>Se trata de ocho ejemplares situados por toda el área ajardinada que rodea la edificación principal de la propiedad y por las terrazas de cultivo más próximas a ésta.</i>			
<b><u>Ejemplar 1</u></b> Altura: 6 m Perímetro base: 460 cm Perímetro 1,30: 275 cm		<b><u>Ejemplar 2</u></b> Altura: 4,7 m Perímetro base: 560 cm Perímetro 1,30: 360 cm	
<b><u>Ejemplar 3</u></b> Altura: 5 m Perímetro base: 455 cm Perímetro 1,30:			
<b><u>Ejemplar 4</u></b> Altura: 5,5 m Perímetro base: 430 cm Perímetro 1,30:		<b><u>Ejemplar 5</u></b> Altura: 4,5 m Perímetro base: 580 cm Perímetro 1,30: 300 cm	
<b><u>Ejemplar 6</u></b> Altura: 6 m Perímetro base: 430 cm Perímetro 1,30: 345 cm			
<b><u>Ejemplar 7</u></b> Altura: 6 m Perímetro base: 490 cm Perímetro 1,30: 352 cm		<b><u>Ejemplar 8</u></b> Altura: 4,5 m Perímetro base: 500 cm Perímetro 1,30:	
<b>Observaciones:</b>			



FOTOGRAFÍA





FOTOGRAFÍA





FOTOGRAFÍA







**FOTOGRAFÍA**





FOTOGRAFÍA





**FOTOGRAFÍA**





## Olivo de la Finca El de Espinós

B-46

<b>Situación.-</b> Partida rural: <i>Pasió</i> Propiedad: <i>Privada</i>		<b>Denominación.-</b> Nombre local: <i>Olivo de la Finca El de Espinós</i> Nombre castellano: <i>Olivo</i> Nombre valenciano: <i>Olivera</i> Nombre científico: <i>Olea europaea (L.)</i> Familia: <i>Oleaceae</i>	
<b>Edad estimada:</b> <i>Más de 400 años</i>			
<b>Singularidad:</b> <i>Destacan por su gran tamaño y elevado valor ornamental</i>			
<b>Conservación:</b> <i>Se encuentra en buen estado fitosanitario. Se recomienda la eliminación de algunas ramas secas.</i>		Nivel de Protección: <b>SINGULAR</b>	
<b><u>Ejemplar 1</u></b> Altura: <i>13 m</i> Diámetro copa: <i>15,5 x 14,5 m</i> Perímetro base: <i>545 cm</i> Perímetro en cruz: <i>590 cm</i>			
<b>Observaciones:</b> Se trata de un ejemplar de dimensiones y edad considerable. Se caracteriza por tener una copa perfectamente definida y redondeada. El tronco recto, compacto, presenta numerosas hendiduras y orificios. Forma la cruz a 1,9 m, desde donde nacen siete brazos, robustos con un grosor de perímetro entre 1,9 – 2,20 m, desde este punto nacen numerosas ramas secundarias. Se sabe que antiguamente estaba situado sobre una acequia, pero en la actualidad esta está cubierta. Ha quedado localizado en una parcela privada con motivo de las obras de urbanización del Sector nou Nazareth.			



FOTOGRAFÍA





## Olmos de la Finca Capucho

B-47

<b>Situación.-</b> Partida rural: <i>Fabraquer</i> Propiedad: <i>Privada</i>		<b>Denominación.-</b> Nombre local: <i>Olmos de la Finca Capucho</i> Nombre castellano: <i>Olmo</i> Nombre valenciano: <i>Om</i> Nombre científico: <i>Ulmus minor (Mill.)</i> Familia: <i>Ulmaceae</i>	
<b>Edad estimada:</b> <i>150 años (ejemplar 1)</i>			
<b>Singularidad:</b> <i>Ejemplares de grandes dimensiones</i>			
<b>Conservación:</b> <i>No se observan problemas fitosanitarios</i>		Nivel de Protección: <b>SINGULAR</b>	
<p><i>Se trata de tres ejemplares que crecen en una pequeña olmeda junto al vértice Oeste de la Finca Capucho. El tronco del ejemplar 2 se bifurca en dos grandes ramas principales a dos metros de la base.</i></p>			
<b><u>Ejemplar 1</u></b>	<b><u>Ejemplar 1</u></b>	<b><u>Ejemplar 1</u></b>	
Altura: <i>19,7 m</i>	Altura: <i>16 m</i>	Altura: <i>17 m</i>	
Perímetro base: <i>435 cm</i>	Perímetro base: <i>320 cm</i>	Perímetro base: <i>---</i> cm	
Perímetro 1,30: <i>375 cm</i>	Perímetro 1,30: <i>220 cm</i>	Perímetro 1,30: <i>---</i>	
<b>Observaciones:</b>			



FOTOGRAFÍA





FOTOGRAFÍA







## Palmera canaria de la Finca Santa Ana B-48

<p><b>Situación.-</b> Partida rural: <i>El Campet</i> Propiedad: <i>Privada</i></p>	<p><b>Denominación.-</b> Nombre local: <i>Palmera canaria de la Finca Santa Ana</i></p>	
<p><b>Edad estimada:</b> <i>150 años</i></p>	<p>Nombre castellano: <i>Palmera canaria</i> Nombre valenciano: ---</p>	
<p><b>Singularidad:</b> <i>Destaca por su gran tamaño y elevado valor ornamental.</i></p>	<p>Nombre científico: <i>Phoenix canariensis</i> (Hort. ex Chabaud.) Familia: <i>Palmae</i></p>	
<p><b>Conservación:</b> <i>Se encuentra en perfecto estado de conservación.</i></p>	<p>Nivel de Protección: <b>SINGULAR</b></p>	
<p><i>Se encuentra en el centro del jardín de la Finca Santa Ana, dando sombra a cuatro bancos de cerámica. El jardín está surcado por andadores configurando parterres. En estos se encuentran las P. canarias y las P. datyliferas junto con otras especies de interés, Pitorporum tovara, Jacaranda mimesifolia, Washingtonia filifera, y un Quercus ilex centenario.</i></p>		
<p style="text-align: center;"><b><u>Ejemplar 1</u></b></p> <p>Altura: <i>14 -16 m</i> Diámetro copa: <i>15,5 x 14,5 m</i> Perímetro base: <i>500 cm</i> Perímetro 1,30: <i>250 / 280 / 280</i> <i>230 cm</i></p>		
<p><b>Observaciones:</b> <i>Se trata de dos grupos formados por dos palmeras unidas en base hasta 1 metro de altura, a partir de aquí, se desarrollan por separado, formando troncos columnares, bien desarrollados y robustos. Presentan un engrosamiento en la parte superior junto con las vainas.</i></p>		



FOTOGRAFÍA





## Palmeras canarias de la Urbanización Las Jacarandas B-49

<b>Situación.-</b> Partida rural: <i>El Salt</i> Propiedad: <i>Privada</i>		<b>Denominación.-</b> Nombre local: <i>Palmeras canarias de la Urbanización Las Jacarandas</i> Nombre castellano: <i>Palmera canaria</i> Nombre valenciano: --- Nombre científico: <i>Phoenix canariensis</i> (Hort. ex Chabaud.) Familia: <i>Palmae</i>	
<b>Edad estimada:</b> 150 años			
<b>Singularidad:</b> Destaca por su gran tamaño y elevado valor ornamental.			
<b>Conservación:</b> Se encuentran en perfecto estado de conservación. No se recomiendan realizar podas excesivas.		Nivel de Protección: <b>SINGULAR</b>	
<p>Se trata de cuatro ejemplares distribuidos por varios puntos del jardín de la Urbanización Las Jacarandas. Este contiene especies pertenecientes al jardín de la finca original como <i>Jacarandas</i>, <i>Phoenix spp.</i>, <i>Washingtonia spp.</i> y <i>Dracaena drago</i>, <i>Pandanus utilis</i>.</p>			
<p style="text-align: center;"><b><u>Ejemplar 1</u></b></p> Altura: 20 m Diámetro copa: 8 m Perímetro base: --- cm Perímetro 1,30: 280 / 280 /330 cm			
<b>Observaciones:</b> El ejemplar al que pertenecen las medidas, junto con otros tres, forma parte de los jardines de la urbanización. Se trata de un ejemplar de 20 metros de altura con un tronco, recto, columnar, formando por resto de hojas. La copa es frondosa en forma de parasol. Con hojas erectas (las superiores) y pendulares (las inferiores).			



FOTOGRAFÍA





## Palmera canaria de la Finca Villa Carmen B-50

<b>Situación.-</b> Partida rural: <i>El Campet</i> Propiedad: <i>Privada</i>	<b>Denominación.-</b> Nombre local: <i>Palmera canaria de la Finca Villa Carmen</i> Nombre castellano: <i>Palmera canaria</i> Nombre valenciano: --- Nombre científico: <i>Phoenix canariensis</i> (Hort. ex Chabaud.) Familia: <i>Palmae</i>  Nivel de Protección: <b>SINGULAR</b>	
<b>Edad estimada:</b> <i>150 años</i>		
<b>Singularidad:</b> <i>Destaca por su gran tamaño y elevado valor ornamental</i>		
<b>Conservación:</b> <i>Se encuentra en perfecto estado de conservación.</i>		
<i>Forma parte de un pequeño jardín de la Finca Villa Carmen, dividido por andadores en forma de cruz y en donde se combinan plantas ornamentales con frutales. Los andadores han sido creados entubando las acequias iniciales.</i>		
<p style="text-align: center;"><b><u>Ejemplar 1</u></b></p> Altura: <i>13 m</i> Diámetro copa: <i>8 m</i> Perímetro base: --- <i>cm</i> Perímetro 1,30: <i>270 cm</i>		
<b>Observaciones:</b> <i>Se trata de un ejemplar de 13 metros de altura con un tronco, recto, columnar, formando por restos de hojas. La copa es frondosa en forma de parasol.</i>		



FOTOGRAFÍA





## Palmeras canarias del Sanatorio Psiquiátrico

B-51

<b>Situación.-</b> Partida rural: <i>Santa Faz</i> Dirección: <i>Buena Vista</i> Propiedad: <i>Diputación Provincial de Alicante</i>		<b>Denominación.-</b> Nombre local: <i>Palmeras canarias del Sanatorio Psiquiátrico</i> Nombre castellano: <i>Palmera canaria</i> Nombre valenciano: --- Nombre científico: <i>Phoenix canariensis</i> (Hort. ex Chabaud.) Familia: <i>Palmae</i>	
<b>Edad estimada:</b> <i>150 años</i>			
<b>Singularidad:</b> <i>Destaca por su gran tamaño y elevado valor ornamental.</i>			
<b>Conservación:</b> <i>No se aprecian problemas fitosanitarios.</i>		Nivel de Protección: <b>SINGULAR</b>	
<i>Se trata de tres ejemplares situados en el recinto del Sanatorio Psiquiátrico</i>			
<u><b>Ejemplar 1</b></u> Altura: <i>18 - 25 m</i> Diámetro copa; <i>8 m</i> Perímetro base: --- <i>cm</i> Perímetro 1,30: <i>220 - 270 cm</i>			
<b>Observaciones:</b> <i>Se trata de tres ejemplares entre los 18 y 25 metros de altura con un tronco, recto, columnar, formando por restos de hojas. La copa es frondosa en forma de parasol</i>			



FOTOGRAFÍA







## Palmeras datileras de la Finca Maxara

B-52

<b>Situación.-</b> Partida rural: <i>Fabraquer</i> Propiedad: <i>Privada</i>		<b>Denominación.-</b> Nombre local: <i>Palmeras datileras de la Finca Maxara</i> Nombre castellano: <i>Palmera datilera</i> Nombre valenciano: --- Nombre científico: <i>Phoenix dactylifera</i> (L.) Familia: <i>Palmeae</i>	
<b>Edad estimada:</b> <i>100 años (ejemplares 2 y 3)</i>			
<b>Singularidad:</b> <i>Poseen un elevado valor ornamental debido a su porte y tamaño.</i>			
<b>Conservación:</b> <i>No se observan problemas fitosanitarios.</i>		Nivel de Protección: <b>SINGULAR</b>	
<i>Se trata de ocho ejemplares distribuidos por las zonas ajardinadas más inmediatas a la vivienda principal de la propiedad</i>			
<b><u>Ejemplar 1</u></b>		<b><u>Ejemplar 2</u></b>	
Altura: <i>9,75 m</i> Perímetro base: --- cm Nº de brazos: <i>9</i>		Altura: <i>20 m</i> Perímetro base: <i>164 cm</i> Perímetro 1,30: <i>142 cm</i>	
<b><u>Ejemplar 3</u></b>		<b><u>Ejemplar 4</u></b>	
Altura: <i>19,5 m</i> Perímetro base: <i>160 cm</i> Perímetro 1,30: <i>40 cm</i>		Altura: <i>8 m</i> Perímetro base: --- cm Nº de brazos: <i>9</i>	
<b><u>Ejemplar 5</u></b>		<b><u>Ejemplar 6</u></b>	
Altura: <i>8,5 m</i> Perímetro base: --- cm Nº de brazos: <i>9</i>		Altura: <i>10,2 m</i> Perímetro base: --- cm Nº de brazos: <i>6</i>	
<b><u>Ejemplar 7</u></b>		<b><u>Ejemplar 8</u></b>	
Altura: <i>14,5 m</i> Perímetro base: --- cm Nº de brazos: <i>8</i>		Altura: <i>13 m</i> Perímetro base: --- cm Nº de brazos: <i>10</i>	
<b>Observaciones:</b>			



**FOTOGRAFÍA**





FOTOGRAFÍA





FOTOGRAFÍA





**FOTOGRAFÍA**





FOTOGRAFÍA





FOTOGRAFÍA





**FOTOGRAFÍA**







## Palmera datilera de la Finca Capucho

B-53

<b>Situación.-</b> Partida rural: <i>Fabraquer</i> Propiedad: <i>Privada</i>	<b>Denominación.-</b> Nombre local: <i>Palmera datilera de la Finca Capucho</i> Nombre castellano: <i>Palmera datilera</i> Nombre valenciano: <i>Palmera</i> Nombre científico: <i>Phoenix dactylifera</i> (L.) Familia: <i>Palmae</i>	
<b>Edad estimada:</b> 35 años		
<b>Singularidad:</b> <i>Destaca por su elevado valor ornamental debido a los múltiples brazos.</i>		
<b>Conservación:</b> <i>El ejemplar ha recibido los tratamientos adecuados y presenta un buen estado fitosanitario.</i>	Nivel de Protección: <b>SINGULAR</b>	
Se encuentra junto al aparcamiento situado frente a una de las edificaciones de la Finca Capucho		
<b><u>Ejemplar 1</u></b> Altura: 9,2 m Perímetro base: 7,5 cm Nº de brazos: 10		
<b>Observaciones:</b>		



FOTOGRAFÍA





# Palmera datilera de la Finca Lo Bellón de Dentro

B-54

<b>Situación.-</b> Partida rural: <i>Fabraquer</i> Propiedad: <i>Privada</i>		<b>Denominación.-</b> Nombre local: <i>Palmera datilera de la Finca Lo Bellón de Dentro</i> Nombre castellano: <i>Palmera datilera</i> Nombre valenciano: <i>Palmera</i> Nombre científico: <i>Phoenix dactylifera</i> (L.) Familia: <i>Palmae</i>	
<b>Edad estimada:</b> <i>150 años</i>			
<b>Singularidad:</b> <i>Este ejemplar destaca por su elevado porte y por el entorno.</i>			
<b>Conservación:</b> <i>El ejemplar ha recibido los tratamientos adecuados y presenta un buen estado fitosanitario.</i>		Nivel de Protección: <b>SINGULAR</b>	
<p><i>Se encuentra en la zona de la piscina del jardín de la Finca Lo Bellón de Dentro, en la parte izquierda de la vivienda. Está delimitada por una pequeña valla de pilares de piedra y verja de madera. En el interior del jardín existen otras especies interesantes, como son, una bougambilla y una pequeña pinada de Pinus halepensis, un Pinus pinea, y dos Celtis australis, en buen estado de conservación. Es interesante el sistema de riego al conservar el sistema de acequias.</i></p>			
<p style="text-align: center;"><b><u>Ejemplar 1</u></b></p> Altura: 23 m Perímetro base: 700 cm Perímetro : 120 cm			
<b>Observaciones:</b> <i>El tronco es esbelto y recto. Posee grandes hojas en forma de penacho. Esta destaca sobre un grupo de 6 brazos y con una altura de tronco de 10-12 metros. Probablemente el grupo sea hijo de este ejemplar.</i>			



FOTOGRAFÍA





## Palmera datilera de la Finca Perefort

B-55

<b>Situación.-</b> Partida rural: <i>El Campet</i> Propiedad: <i>Privada</i>	<b>Denominación.-</b> Nombre local: <i>Palmera datilera de la Finca Perefort</i> Nombre castellano: <i>Palmera datilera</i> Nombre valenciano: <i>Palmera</i> Nombre científico: <i>Phoenix dactylifera</i> (L.) Familia: <i>Palmae</i>	
<b>Edad estimada:</b> <i>100 años</i>		
<b>Singularidad:</b> <i>Este ejemplar destaca por su elevado porte y valor ornamental.</i>		
<b>Conservación:</b> <i>Presenta un buen estado fitosanitario.</i>	Nivel de Protección: <b>SINGULAR</b>	
<i>En la actualidad forman parte del jardín de la Finca Perefort, pero en sus inicios procedían de los campos de cultivo. Se encuentra en la entrada de la finca junto a un arco de sillería.</i>		
<b><u>Ejemplar 1</u></b> Altura: 9 m Perímetro base: 770 cm Diámetro copa: 10 x 12 m		
<b>Observaciones:</b> <i>Posee 6 brazos de 8 – 10 m de tronco y numerosos hijuelos. Se caracteriza por formar un grupo unido hasta 1,2 m. Está situada sobre el margen de una acequia junto a un pequeño murete de mampostería.</i>		



FOTOGRAFÍA





## Palmera datilera de la Finca El de Carreres B-56

<b>Situación.-</b> Partida rural: <i>El Campet</i> Propiedad: <i>Privada</i>	<b>Denominación.-</b> Nombre local: <i>Palmera datilera de la Finca El de Carreres</i> Nombre castellano: <i>Palmera datilera</i> Nombre valenciano: <i>Palmera</i> Nombre científico: <i>Phoenix dactylifera</i> (L.) Familia: <i>Palmae</i>	
<b>Edad estimada:</b> <i>100 años</i>		
<b>Singularidad:</b> <i>Ejemplar de edad considerable</i>		
<b>Conservación:</b> <i>Presenta un buen estado fitosanitario.</i>	Nivel de Protección: <b>SINGULAR</b>	
<i>Se encuentra en la parte trasera de la casa junto con el huerto y las cuadras.</i>		
<b><u>Ejemplar 1</u></b> Altura: <i>22 m</i> Perímetro: <i>180 cm</i> Diámetro copa: <i>6 – 8 m</i>		
<b>Observaciones:</b> <i>El tronco es esbelto y recto. Presenta una ligera curvatura a mitad del tronco.</i>		



FOTOGRAFÍA







## Palmera datilera de la Finca Santa Ana B-57

<b>Situación.-</b> Partida rural: <i>El Campet</i> Propiedad: <i>Privada</i>		<b>Denominación.-</b> Nombre local: <i>Palmera datilera de la Finca Santa Ana</i> Nombre castellano: <i>Palmera datilera</i> Nombre valenciano: <i>Palmera</i>	
<b>Edad estimada:</b> <i>100 años</i>		Nombre científico: <i>Phoenix dactylifera (L.)</i> Familia: <i>Palmae</i>	
<b>Singularidad:</b> <i>Este ejemplar destaca por su elevado valor ornamental.</i>		<b>Conservación:</b> <i>Presenta un buen estado fitosanitario.</i>	
		Nivel de Protección: <b>SINGULAR</b>	
<i>Se encuentra en la entrada de la casa, junto al garaje.</i>			
<b><u>Ejemplar 1</u></b> Altura: <i>22 m</i> Perímetro: <i>180 cm</i> Diámetro copa: <i>7 x 8 m</i>			
<b>Observaciones:</b> <i>El tronco es esbelto y recto. Al final del mismo presenta un ensanchamiento en forma de abanico de donde nacen 8 brazos perfectamente configurados.</i>			



FOTOGRAFÍA





# Palmera californiana de la Finca Santa Ana

B-58

<b>Situación.-</b> Partida rural: <i>El Campet</i> Propiedad: <i>Privada</i>		<b>Denominación.-</b> Nombre local: <i>Palmera californiana de la Finca Santa Ana</i>	
<b>Edad estimada:</b> <i>90 años</i>		Nombre castellano: <i>Palmera californiana / Washingtonia californiana</i>	
<b>Singularidad:</b> <i>Ejemplar de avanzada edad.</i>		Nombre valenciano: --- Nombre científico: <i>Washingtonia filifera (Lindl. Ex André.)</i> Familia: <i>Palmae</i>	
<b>Conservación:</b> <i>Presenta un buen estado fitosanitario.</i>		Nivel de Protección: <b>SINGULAR</b>	
<p><i>Se encuentra en el centro del jardín, dando sombra a unos bancos de cerámica. Además, encontramos otras especies de interés como P. canariensis y las P. datylifera, Pitorporum tovira, Jacaranda mimesifolia, Quercus ilex, etc..</i></p>			
<p style="text-align: center;"><b><u>Ejemplar 1</u></b></p> Altura: <i>X17 - 20 m</i> Perímetro: <i>1,30: 290 cm</i> Diámetro copa: <i>5 x 6 m</i>			
<b>Observaciones:</b> <i>Ejemplar en forma de parasol, de tronco recto, con ligeras fisuras verticales y anillos marcados, de color marrón, presentando hojas en abanico y con largos filamentos.</i>			



FOTOGRAFÍA





# Palmeras californianas Urbanización Las Jacarandas

B-59

<p><b>Situación.-</b></p> <p>Partida rural: <i>El Salt</i></p> <p>Dirección: <i>Urbanización Las Jacarandas</i></p> <p>Propiedad: <i>Privada</i></p>	<p><b>Denominación.-</b></p> <p>Nombre local: <i>Palmeras californianas Urbanización Las Jacarandas</i></p> <p>Nombre castellano: <i>Palmera californiana / Washingtonia californiana</i></p>	
<p><b>Edad estimada:</b> <i>Más de 100 años</i></p>	<p>Nombre valenciano: ---</p> <p>Nombre científico: <i>Washingtonia filifera (Lindl. Ex André.)</i></p> <p>Familia: <i>Palmae</i></p>	
<p><b>Singularidad:</b> <i>Ejemplar de avanzada edad.</i></p>	<p>Nivel de Protección: <b>SINGULAR</b></p>	
<p><b>Conservación:</b> <i>Presenta un buen estado fitosanitario. Se recomienda no realizar podas excesivas.</i></p>		
<p><i>Se trata de tres ejemplares distribuidos por varios puntos del jardín. Este contiene especies pertenecientes al jardín de la finca inicial como son las jacarandas, las palmeras tanto datileras como canarias y un drago. En este existe otra especie interesante, no por su antigüedad, sino por su rareza, este es el Pandanus utilis.</i></p>		
<p style="text-align: center;"><b><u>Ejemplar 1</u></b></p> <p>Altura: 19 - 20 m</p> <p>Diámetro copa: 6 m</p> <p>Perímetro 1,30: 280 cm</p>		
<p><b>Observaciones:</b> <i>El ejemplar al que corresponden las medidas posee un tronco, recto, columnar, formando por resto de hojas. La copa es frondosa en forma de parasol. Con hojas palmeadas y con largos filamentos.</i></p>		



FOTOGRAFÍA





## Palmera china de la Finca Capucho

B-60

<b>Situación.-</b> Partida rural: <i>Fabraquer</i> Propiedad: <i>Privada</i>	<b>Denominación.-</b> Nombre local: <i>Palmera china de la Finca Capucho</i> Nombre castellano: <i>Palmera china</i> Nombre valenciano: --- Nombre científico: <i>Livistona chinensis</i> (Jacq.) Familia: <i>Palmae</i>	
<b>Edad estimada:</b> 75 años		
<b>Singularidad:</b> <i>Ejemplar de gran porte y considerable valor ornamental.</i>		
<b>Conservación:</b> <i>No se observan problemas fitosanitarios.</i>	Nivel de Protección: <b>SINGULAR</b>	
Se encuentra cerca del limite Oeste de la propiedad		
<b><u>Ejemplar 1</u></b> Altura: 11,2 m Altura tronco: 8,5 m Perímetro base: 180 cm Perímetro 1,30: 105 cm		
<b>Observaciones:</b>		



FOTOGRAFÍA







# Palmera mejicana de la Finca El Conde o La Paz B-61

<p><b>Situación.-</b></p> <p>Partida rural: <i>Canelles</i></p> <p>Propiedad: <i>Privada</i></p>	<p><b>Denominación.-</b></p> <p>Nombre local: <i>Palmera mejicana de la Finca El Conde o La Paz</i></p> <p>Nombre castellano: <i>Palmera mejicana o Washingtonia del Sur</i></p> <p>Nombre valenciano: ---</p> <p>Nombre científico: <i>Washingtonia robusta</i> (Wendl.</p> <p>Familia: <i>Palmae</i></p>	
<p><b>Edad estimada:</b> <i>Más de 150 años</i></p>		
<p><b>Singularidad:</b> <i>Ejemplar de avanzada edad</i></p>		
<p><b>Conservación:</b> <i>Presenta un buen estado fitosanitario. Se recomienda riegos abundantes, descompactación del suelo, entrecavas y abonado.</i></p>	<p>Nivel de Protección: <b>SINGULAR</b></p>	
<p><i>Se encuentra a un lateral de la edificación de la Finca El Conde, justo en la línea divisoria entre los términos de Sant Joan y Mutxamel.</i></p>		
<p style="text-align: center;"><b><u>Ejemplar 1</u></b></p> <p>Altura: 24 m</p> <p>Perímetro base: 170 cm</p> <p>Perímetro 1,30: 130 cm</p> <p>Diámetro copa: 4 – 6 m</p>		
<p><b>Observaciones:</b> <i>Se trata de un ejemplar adulto, presentando un tronco recto, aunque ligeramente curvado, presentando restos de hojas en el tronco. La copa es en forma de parasol, presentando hojas en forma de abanico.</i></p>		



FOTOGRAFÍA





## Palmera mejicana de la Finca Villa Antonia

B-62

<b>Situación.-</b> Partida rural: <i>El Salt</i> Propiedad: <i>Privada</i>		<b>Denominación.-</b> Nombre local: <i>Palmera mejicana de la Finca Villa Antonia</i> Nombre castellano: <i>Palmera mejicana o Washingtonia del Sur</i> Nombre valenciano: --- Nombre científico: <i>Washingtonia robusta (Wendl.)</i> Familia: <i>Palmae</i>	
<b>Edad estimada:</b> <i>80 - 90 años</i>			
<b>Singularidad:</b> <i>Ejemplar de gran porte</i>			
<b>Conservación:</b> <i>Presenta un buen estado fitosanitario</i>		Nivel de Protección: <b>SINGULAR</b>	
<i>Está situada a la entrada junto al muro de delimitación de la parcela y a un Cupressus sempervirens.</i>			
<b><u>Ejemplar 1</u></b> Altura: <i>15 - 18 m</i> Perímetro base: <i>120 cm</i> Diámetro copa: <i>4 - 6 m</i>			
<b>Observaciones:</b> <i>Se trata de un ejemplar adulto, presentando un tronco recto, con anillo poco marcado. La copa es en forma de parasol, presentando hojas en forma de abanico. Presenta largas inflorescencias.</i>			



FOTOGRAFÍA





# Palmeras mejicanas de la Finca Villa Carmen

B-63

<b>Situación.-</b> Partida rural: <i>El Camper</i> Propiedad: <i>Privada</i>		<b>Denominación.-</b> Nombre local: <i>Palmeras mejicanas de la Finca Villa Carmen</i> Nombre castellano: <i>Palmera mejicana o Washingtonia del Sur</i> Nombre valenciano: --- Nombre científico: <i>Washingtonia robusta (Wendl.)</i> Familia: <i>Palmae</i>	
<b>Edad estimada:</b> <i>100 años</i>			
<b>Singularidad:</b> <i>Ejemplares de gran porte y edad</i>			
<b>Conservación:</b> <i>Presentan un buen estado fitosanitario</i>		Nivel de Protección: <b>SINGULAR</b>	
<p><i>Se trata de tres ejemplares situados en el interior del jardín de la Finca Villa Carmen, junto con otras especies de interés, como Phoenix canariensis, Dracaena drago, Livistonia chinensis, Pinus pinea, etc.</i></p>			
<p style="text-align: center;"><b><u>Ejemplar 1</u></b></p> Altura: <i>30 m</i> Perímetro base: <i>190 cm</i> Diámetro copa: <i>4 m</i>			
<b>Observaciones:</b> <i>Los tres ejemplares presentan dimensiones similares</i>			



FOTOGRAFÍA





## Palmera mejicana de la Finca Maxara

B-64

<b>Situación.-</b> Partida rural: <i>Fabraquer</i> Propiedad: Privada	<b>Denominación.-</b> Nombre local: <i>Palmera mejicana de la Finca Maxara</i> Nombre castellano: <i>Palmera mejicana o Washingtonia del Sur</i> Nombre valenciano: --- Nombre científico: <i>Washingtonia robusta</i> (Wendl.) Familia: <i>Palmae</i>	
<b>Edad estimada:</b> 100 años		
<b>Singularidad:</b> <i>Se trata de un ejemplar espectacular debido a su gran porte.</i>		
<b>Conservación:</b> <i>No se observa ningún problema fitosanitario.</i>	Nivel de Protección: <b>SINGULAR</b>	
<i>Crece junto al vértice Suroeste de la edificación principal de la Finca Maxara.</i>		
<b><u>Ejemplar 1</u></b> Altura: 22 m Perímetro base: 240 cm Perímetro 1,30: 153 m		
<b>Observaciones:</b>		



FOTOGRAFÍA







# Palmera del Himalaya de la Finca La Cadena

B-65

<b>Situación.-</b> Partida rural: <i>Alacant</i> Propiedad: <i>Privada</i>		<b>Denominación.-</b> Nombre local: <i>Palmera del Himalaya de la Finca La Cadena</i> Nombre castellano: <i>Palmera del Himalaya</i> Nombre valenciano: Nombre científico: <i>Trachicarpus fortunei</i> (Hook.) Familia: <i>Palmae</i>	
<b>Edad estimada:</b> <i>125 - 150 años</i>			
<b>Singularidad:</b> <i>Este ejemplar destaca por su elevado porte.</i>			
<b>Conservación:</b> <i>Presenta un buen estado fitosanitario. Se recomienda la limpieza de hojas y riegos abundantes.</i>		Nivel de Protección: <b>SINGULAR</b>	
<i>Se sitúa en el centro del jardín de la Finca La Cadena, junto a las alineaciones de Cupressus sempervirens. En esta zona existen dos ejemplares de Dragos y una Araucaria todos ellos centenarios</i>			
<p style="text-align: center;"><b><u>Ejemplar 1</u></b></p> Altura: <i>10 m</i> Perímetro: <i>180 cm</i> Diámetro copa: <i>3 x 5 m</i>			
<b>Observaciones:</b> <i>Presenta un tronco recto, de color marrón-negruzco, con restos foliares y fibras entretrejidas. Presenta un gran penacho de hojas en forma de abanico.</i>			



FOTOGRAFÍA





## Palmito de la Finca Maxara

B-66

<b>Situación.-</b> Partida rural: <i>Fabraquer</i> Propiedad: <i>Privada</i>		<b>Denominación.-</b> Nombre local: <i>Palmito de la Finca Maxara</i> Nombre castellano: <i>Palmito</i> Nombre valenciano: <i>Margalló</i> Nombre científico: <i>Chamaerops humilis</i> (L.) Familia: <i>Palmeae</i>	
<b>Edad estimada:</b> 75 años			
<b>Singularidad:</b> <i>Se trata de un ejemplar espectacular con un gran valor ornamental.</i>			
<b>Conservación:</b> <i>El ejemplar se encuentra en buen estado.</i>		Nivel de Protección: <b>SINGULAR</b>	
<i>Crece junto al camino que delimita la zona ajardinada situada al Oeste de la casa principal de la Finca Maxara</i>			
<b><u>Ejemplar 1</u></b> Altura: 3 m Perímetro base: --- cm Perímetro 1,30: ---			
<b>Observaciones:</b> <i>Cuenta con veinticinco brazos que parten desde la base del tronco</i>			



**FOTOGRAFÍA**





## Palmito de la Finca Capucho

B-67

<b>Situación.-</b> Partida rural: <i>Fabraquer</i> Propiedad: <i>Privada</i>		<b>Denominación.-</b> Nombre local: <i>Palmito de la Finca Capucho</i> Nombre castellano: <i>Palmito</i> Nombre valenciano: <i>Margalló</i> Nombre científico: <i>Chamaerops humilis</i> (L.) Familia: <i>Palmeae</i>	
<b>Edad estimada:</b> <i>100 años</i>			
<b>Singularidad:</b> <i>Se trata de un ejemplar espectacular con un gran valor ornamental.</i>			
<b>Conservación:</b> <i>El ejemplar se encuentra en buen estado.</i>		Nivel de Protección: <b>SINGULAR</b>	
<i>Crece junto a la bifurcación del camino que se sitúa en la entrada de la Finca Capucho.</i>			
<b><u>Ejemplar 1</u></b> Altura: <i>4,25 m</i> Perímetro base: <i>---</i> cm Nº de brazos: <i>25</i>			
<b>Observaciones:</b>			



**FOTOGRAFÍA**





## Pino canario de la Finca El de Abril

B-68

<b>Situación.-</b> Partida rural: <i>Fabraquer</i> Propiedad: <i>Privada</i>	<b>Denominación.-</b> Nombre local: <i>Pino canario de la Finca El de Abril</i>	
<b>Edad estimada:</b> <i>100 años</i>	Nombre castellano: <i>Pino canario</i> Nombre valenciano: <i>Pí canari</i>	
<b>Singularidad:</b> <i>Edad, ubicación y entorno.</i>	Nombre científico: <i>Pinus canariensis</i> (Chr. Sm.) Familia: Pinaceae	
<b>Conservación:</b> <i>Su estado de conservación no es muy bueno. En la misma finca existe otro ejemplar muy deteriorado.</i>	Nivel de Protección: <b>SINGULAR</b>	
<i>Se encuentra en la entrada principal de la Finca El de Abril, junto a otras especies vegetales como Pinus pinea, Phoenix dactiyifera, Schimus molle, Ficus macrophylla, etc.</i>		
<p style="text-align: center;"><b><u>Ejemplar 1</u></b></p> Altura: <i>25 m</i> Diámetro copa: <i>3 – 4 m</i> Perímetro 1,30: <i>350 cm</i>		
<b>Observaciones:</b> <i>Ejemplar de 25 metros de altura, con un tronco bastante pelado presentando las ramificaciones a unos cinco metros del ápice.</i>		



FOTOGRAFÍA







## Pinos canarios de la Finca El Reloj

B-69

<b>Situación.-</b> Partida rural: <i>Casco urbano</i> Dirección: <i>Carretera Sant Joan - Mutxamel</i> Propiedad: <i>Municipal</i>	<b>Denominación.-</b> Nombre local: <i>Pinos canarios de la Finca El Reloj</i> Nombre castellano: <i>Pino canario</i> Nombre valenciano: <i>Pí canari</i> Nombre científico: <i>Pinus canariensis</i> (Chr. Sm.) Familia: <i>Pinaceae</i>  Nivel de Protección: <b>SINGULAR</b>	
<b>Edad estimada:</b> <i>125 años</i>		
<b>Singularidad:</b> <i>Edad, ubicación y entorno.</i>		
<b>Conservación:</b> <i>No se observan problemas fitosanitarios</i>		
<p><i>Se trata de dos ejemplares situados en el lateral izquierdo de la casa El Reloj, delimitando el acceso al jardín. En el interior de los parterres existe una pequeña pinada de Pinus halepensis que precisan renovación.</i></p>		
<p style="text-align: center;"><b><u>Ejemplar 1</u></b></p> Altura: <i>25 m</i> Perímetro base: <i>--- cm</i> Perímetro 1,30: <i>250 cm</i>	<p style="text-align: center;"><b><u>Ejemplar 2</u></b></p> Altura: <i>26 m</i> Perímetro base: <i>--- cm</i> Diámetro copa: <i>220 cm</i>	
<b>Observaciones:</b> <i>Porte totalmente piramidal con ramas verticiladas desde los 3 metros de altura. La copa de los dos ejemplares ocupa un diámetro de unos 10 m.</i>		



FOTOGRAFÍA





## Pino carrasco de la Finca Capucho

B-70

<b>Situación.-</b> Partida rural: <i>Fabraquer</i> Propiedad: <i>Privada</i>		<b>Denominación.-</b> Nombre local: <i>Pino carrasco de la Finca Capucho</i> Nombre castellano: <i>Pino carrasco</i> Nombre valenciano: <i>Pi blanc</i> Nombre científico: <i>Pinus halepensis</i> (Mill.) Familia: <i>Pinaceae</i>	
<b>Edad estimada:</b> 100 años			
<b>Singularidad:</b> <i>Se trata de un ejemplar de gran porte</i>			
<b>Conservación:</b> <i>El ejemplar está afectado por la rotura de varias de sus ramas principales, una de las cuales todavía permanece colgada del tronco principal. Las heridas ocasionadas por la caída de estas ramas, tres grandes brechas de unos 2 m<sup>2</sup> de superficie cada una, han afectado gravemente al tronco principal. Además, se observa el ataque de insectos xilófagos y el descortezado en la zona basal del tronco.</i>		Nivel de Protección: <b>SINGULAR</b>	
<i>Se encuentra en la zona Suroeste de la Finca Capucho, rodeado por muchos ejemplares de varias especies.</i>			
<b><u>Ejemplar 1</u></b> Altura: 22 m Perímetro base: 360 cm Perímetro 1,30: 326 cm			
<b>Observaciones:</b>			



FOTOGRAFÍA





## Pino carrasco de la Finca El de Abril

B-71

<b>Situación.-</b> Partida rural: <i>Fabraquer</i> Propiedad: <i>Privada</i>		<b>Denominación.-</b> Nombre local: <i>Pino carrasco de la Finca El de Abril</i> Nombre castellano: <i>Pino carrasco</i> Nombre valenciano: <i>Pi blanc</i> Nombre científico: <i>Pinus halepensis</i> (Mill.) Familia: <i>Pinaceae</i>	
<b>Edad estimada:</b> <i>100 años</i>			
<b>Singularidad:</b> <i>Se trata de un ejemplar de gran porte y edad</i>			
<b>Conservación:</b> <i>El ejemplar muestra una rama desgarrada por el viento. Se recomienda el saneamiento del ramaje y tratamientos de poda.</i>		Nivel de Protección: <b>SINGULAR</b>	
<i>Se encuentra en la entrada trasera de la Finca El de Abril, cerca de la piscina y de los campos de cultivo.</i>			
<b><u>Ejemplar 1</u></b> Altura: <i>20 m</i> Diámetro copa: <i>10 m</i> Perímetro 1,30: <i>350 cm</i>			
<b>Observaciones:</b> <i>Tiene un tronco cilíndrico, robusto y ligeramente inclinado. A los dos metros presenta un gran agujero debido al desgarre de una de las ramas principales.</i>			



FOTOGRAFÍA





## Pinos piñoneros de la Finca El de Abril

B-72

<b>Situación.-</b> Partida rural: <i>Fabraquer</i> Propiedad: Privada	<b>Denominación.-</b> Nombre local: <i>Pinos piñoneros de la Finca El de Abril</i> Nombre castellano: Pino piñonero Nombre valenciano: <i>Pi pinyer</i> Nombre científico: <i>Pinus pinea</i> (Mill.) Familia: <i>Pinaceae</i>  Nivel de Protección: <b>SINGULAR</b>	
<b>Edad estimada:</b> <i>100 años</i>		
<b>Singularidad:</b> <i>Ejemplares de gran porte y edad</i>		
<b>Conservación:</b> <i>Se recomienda el saneamiento del ramaje y tratamientos de poda</i>		
<i>Se trata de dos ejemplares situados en la entrada principal de la Finca El de Abril</i>		
<p style="text-align: center;"><b><u>Ejemplar 1</u></b></p> Altura: <i>20 m</i> Diámetro copa: <i>15 m</i> Perímetro 1,30: <i>350 cm</i>		
<b>Observaciones:</b> <i>Porte robusto y en forma de parasol. Los troncos son cilíndricos y gruesos. Se divide a los 7 m en 4 ramas principales, que a su vez estas se dividen en ramas cortas y desgarradas. La copa es alta y redondeada, tiene muchos claros y pocas ramas bajas</i>		



**FOTOGRAFÍA**







## Pinos piñoneros de la Finca Villa Carmen B-73

<b>Situación.-</b> Partida rural: <i>El Camper</i> Propiedad: <i>Privada</i>		<b>Denominación.-</b> Nombre local: <i>Pinos piñoneros de la Finca Villa Carmen</i> Nombre castellano: <i>Pino piñonero</i> Nombre valenciano: <i>Pi pinyer</i> Nombre científico: <i>Pinus pinea (Mill.)</i> Familia: <i>Pinaceae</i>	
<b>Edad estimada:</b> 100 años			
<b>Singularidad:</b> <i>Ejemplares de gran porte y edad</i>			
<b>Conservación:</b> <i>No se observan problemas fitosanitarios</i>		Nivel de Protección: <b>SINGULAR</b>	
<i>Se trata de tres ejemplares situados en la Finca Villa Carmen.</i>			
<b><u>Ejemplar 1</u></b>	<b><u>Ejemplar 1</u></b>	<b><u>Ejemplar 1</u></b>	
Altura: --- m	Altura: --- m	Altura: --- m	
Perímetro base: --- cm	Perímetro base: --- cm	Perímetro base: --- cm	
Perímetro 1,30: 290 cm	Perímetro 1,30: 320 cm	Perímetro 1,30: 280 cm	
<b>Observaciones:</b> <i>Uno de los ejemplares presenta en tronco totalmente inclinado. Fueron plantados en 1898</i>			



FOTOGRAFÍA





## Pino piñonero del Sanatorio Psiquiátrico B-74

<b>Situación.-</b> Partida rural: <i>SantaFaz</i> Propiedad: <i>Diputación Provincial de Alicante</i>	<b>Denominación.-</b> Nombre local: <i>Pino piñonero del Sanatorio Psiquiátrico</i> Nombre castellano: <i>Pino piñonero</i> Nombre valenciano: <i>Pi pinyer</i> Nombre científico: <i>Pinus pinea (Mill.)</i> Familia: <i>Pinaceae</i>	
<b>Edad estimada:</b> <i>100 años</i>		
<b>Singularidad:</b> <i>Ejemplar de gran porte y edad</i>		
<b>Conservación:</b> <i>Perfecto estado de conservación</i>	Nivel de Protección: <b>SINGULAR</b>	
<i>Ejemplar situado en el recinto del Sanatorio Psiquiátrico</i>		
<b><u>Ejemplar 1</u></b> Altura: --- m Perímetro base: --- cm Perímetro 1,30: ---		
<b>Observaciones:</b>		



FOTOGRAFÍA





## Robles de la Finca Capucho

B-75

<b>Situación.-</b> Partida rural: <i>Fabraquer</i> Propiedad: <i>Privada</i>		<b>Denominación.-</b> Nombre local: <i>Robles de la Finca Capucho</i> Nombre castellano: <i>Roble</i> Nombre valenciano: <i>Roure</i> Nombre científico: <i>Quercus pubescens</i> (Willd.) Familia: <i>Fagaceae</i>	
<b>Edad estimada:</b> 35 años			
<b>Singularidad:</b> <i>Esta especie no es frecuente en la provincia debido a sus requerimientos ambientales</i>			
<b>Conservación:</b> <i>No se observan indicios de problemas fitosanitarios</i>		Nivel de Protección: <b>SINGULAR</b>	
Se trata de dos ejemplares que crecen junto al margen izquierdo del camino que conduce a la vivienda principal de la Finca Capucho			
<b><u>Ejemplar 1</u></b>		<b><u>Ejemplar 2</u></b>	
Altura: 9,25 m		Altura: 7,5 m	
Perímetro base: 117/117 cm		Perímetro base: 94 cm	
Perímetro 1,30: 87/94 cm		Perímetro 1,30: 76 cm	
<b>Observaciones:</b> <i>El tronco del ejemplar 1 se bifurca desde la base en dos ramas principales de dimensiones similares</i>			



FOTOGRAFÍA





## Yuca de la Finca Maxara

B-76

<p><b>Situación.-</b> Partida rural: <i>Fabraquer</i> Propiedad: <i>Privada</i></p>		<p><b>Denominación.-</b> Nombre local: <i>Yuca de la Finca Maxara</i> Nombre castellano: <i>Yuca gigante</i> Nombre valenciano: --- Nombre científico: <i>Yucca elephantipes</i> (Regel.) Familia: <i>Agavaceae</i></p>	
<p><b>Edad estimada:</b> <i>30 años</i></p>			
<p><b>Singularidad:</b> <i>Ejemplar de gran porte y elevado valor ornamental</i></p>			
<p><b>Conservación:</b> <i>No se observan problemas graves de conservación</i></p>		<p>Nivel de Protección: <b>SINGULAR</b></p>	
<p><i>Se encuentra en el margen derecho del camino que conduce a la casa principal de la Finca Maxara</i></p>			
<p><b><u>Ejemplar 1</u></b> Altura: <i>5 m</i> Perímetro base: <i>250 cm</i> Perímetro 1,30: ---</p>			
<p><b>Observaciones:</b> <i>El tronco se divide en tres grandes brazos</i></p>			



**FOTOGRAFÍA**







## Yucas de la Finca Capucho

B-77

<b>Situación.-</b> Partida rural: <i>Fabraquer</i> Propiedad: <i>Privada</i>		<b>Denominación.-</b> Nombre local: <i>Yucas de la Finca Capucho</i> Nombre castellano: <i>Yuca gigante</i> Nombre valenciano: --- Nombre científico: <i>Yucca elephantipes</i> (Regel.) Familia: <i>Agavaceae</i>	
<b>Edad estimada:</b> 40 años			
<b>Singularidad:</b> <i>Ejemplares de gran porte y elevado valor ornamental</i>			
<b>Conservación:</b> <i>No se observan problemas graves de conservación. Se recomiendan podas en el ejemplar 1</i>		Nivel de Protección: <b>SINGULAR</b>	
Se trata de dos ejemplares de la Finca Capucho: uno situado en la zona central de la finca y otro junto a la edificación principal de la propiedad			
<b><u>Ejemplar 1</u></b>		<b><u>Ejemplar 2</u></b>	
Altura: 7,25 m		Altura: 8,25 m	
Perímetro base: --- cm		Perímetro base: 240 cm	
Perímetro 1,30: ---		Perímetro 1,30: 110 cm	
<b>Observaciones:</b> <i>El tronco principal del ejemplar 1 se divide en 6 brazos desde la base</i>			



FOTOGRAFÍA





FOTOGRAFÍA





## Yuca de la Finca Santa Ana

B-78

<b>Situación.-</b> Partida rural: <i>El Campet</i> Propiedad: <i>Privada</i>	<b>Denominación.-</b> Nombre local: <i>Yuca de la Finca Santa Ana</i> Nombre castellano: <i>Yuca gigante</i> Nombre valenciano: --- Nombre científico: <i>Yucca elephantipes</i> (Regel.) Familia: <i>Agavaceae</i>	
<b>Edad estimada:</b> <i>50 años</i>	Nombre científico: <i>Yucca elephantipes</i> (Regel.) Familia: <i>Agavaceae</i>	
<b>Singularidad:</b> <i>Ejemplar de gran porte y elevado valor ornamental</i>	Nombre científico: <i>Yucca elephantipes</i> (Regel.) Familia: <i>Agavaceae</i>	
<b>Conservación:</b> <i>No se observan problemas graves de conservación</i>	Nivel de Protección: <b>SINGULAR</b>	
Se encuentra en la zona ajardinada de la Finca Santa Ana		
<b><u>Ejemplar 1</u></b> Altura: --- m Perímetro base: <i>650 cm</i> Perímetro 1,30: ---		
<b>Observaciones:</b> <i>Ejemplar cuyo tronco principal se divide en 5 brazos desde la base</i>		



FOTOGRAFÍA





## Jardín de la Finca Capucho

J-C

<b>Situación.-</b>  Partida rural: <i>Fabraquer/Plaza del Mar</i>  Propiedad: <i>Privada (Valent S.A.)</i>  Uso actual: <i>Residencial</i>	Nivel de Protección:  <b>PROTECCIÓN DE JARDINES</b>
<b>Descripción:</b> <i>Se trata de un espacio amplio que presenta un aspecto bastante natural debido a la escasez de elementos ornamentales como parterres, fuentes, pérgolas, etc. Por el contrario, los elementos vegetales se disponen de un modo aparentemente aleatorio, lo que en ciertos lugares le otorga un aspecto totalmente naturalizado. En este sentido destaca la olmeda (<i>Ulmus minor</i>) situada en la zona oeste de la propiedad y el pequeño bosque de pinos (<i>Pinus spp.</i>) y encinas (<i>Quercus ilex</i>) que se desarrollan en la elevación de la zona central de la finca. Además, están también presentes diversas especies propias de los bosques mediterráneos como el Alcornoque (<i>Quercus suber</i>), el Roble (<i>Quercus pubescens</i>), el Fresno (<i>Fraxinus angustifolia</i>), el Palmito (<i>Camaeros humilis</i>), el Castaño (<i>Castanea sativa</i>), el Almez (<i>Celtis australis</i>), etc. Por otro lado, también encontramos notables ejemplares de especies procedentes de otras regiones del planeta como es el caso del Drago (<i>Dracaena draco</i>), la Palmera china (<i>Livistona chinensis</i>), la Yuca (<i>Yuca elephantipes</i>), el Ciprés de Cachemira (<i>Cupressus cashmeriana</i>), el Eucalipto (<i>Eucaliptus spp.</i>), el Laurel de Indias (<i>Ficus microcarpa</i>) y diversos ejemplares de palmáceas.</i>	
<b>Singularidad:</b> <i>Algunas de las especies presentes en el jardín son raras en esta comarca, bien porque las condiciones ambientales no son muy favorables para ellas o porque proceden de lugares remotos. Este es el caso de los diferentes ejemplares de la familia Fagaceae, que requieren de ambientes más húmedos para su desarrollo espontáneo, o del Ciprés de Cachemira, procedente de esta lejana provincia de la India. También hay que señalar que algunas de las especies presentes alcanzan un porte considerable, lo que les confiere un notable valor ornamental, como es el caso del Drago, Yuca, Pino carrasco, Olmo, Palmito, Palmera china, Palmera datilera, etc. Esto ha supuesto que varias de las especies que conforman el jardín se hayan propuesto para su inclusión, dentro del nivel de "Protección Singular" en el Catálogo de Bienes y Espacios Protegidos del municipio de Sant Joan d'Alacant.</i>	
<b>Conservación:</b> <i>En general la mayor parte de las especies están en buen estado fitosanitario, aunque la mayor parte del jardín se encuentra bastante descuidado. Con respecto a los ejemplares más notables, solamente es preocupante el estado de un Pino carrasco de grandes dimensiones que se encuentra afectado por el ataque de insectos xilófagos y por la existencia de grandes heridas como consecuencia de la caída de</i>	



*varias ramas de gran tamaño.*

**Elementos vegetales destacables:**  
*En la siguiente tabla se muestran los elementos vegetales más destacables del jardín, presentando algunas de las medidas dendrométricas que se han realizado para caracterizarlos.*

<b>Nombre castellano</b>	<b>Nombre valenciano</b>	<b>Nombre científico</b>	<b>Altura</b>	<b>Perímetro en la base</b>	<b>Perímetro a 1,30</b>
<b>Alcornoque</b>	<i>Surera</i>	Quercus suber	6,5 m	130 cm	115 cm
<b>Almez</b>	<i>Lledoner</i>	Celtis australis	12 m	130 cm	110 cm
<b>Ciprés de Cachemira</b>	<i>Xiprer</i>	Cupressus cashemiriana	10,5 m	158 cm	132 cm
<b>Drago</b>	<i>Dragó</i>	Dracaena draco	7,5 m	175 cm	124 cm
<b>Drago</b>	<i>Dragó</i>	Dracaena draco	4,5 m	130 cm	115 cm
<b>Encina</b>	<i>Alzina</i>	Quercus ilex	13,2 m	155 cm	129 cm
<b>Encina</b>	<i>Alzina</i>	Quercus ilex	9,5 m	120 cm	100 cm
<b>Encina</b>	<i>Alzina</i>	Quercus ilex	9,2 m	100 cm	
<b>Fresno</b>	<i>Fleix</i>	Fraxinus angustifolia	6,7 m	120 cm	84 cm
<b>Laurel de Indias</b>		Ficus microcarpa	11,2 m	240 cm	180 cm
<b>Olmo</b>	<i>Om</i>	Ulmus minor	19,7 m	435 cm	375 cm
<b>Olmo</b>	<i>Om</i>	Ulmus minor	16 m	320 cm	220 cm
<b>Olmo</b>	<i>Om</i>	Ulmus minor	17 m		
<b>Palmera datilera</b>		Phoenix dactylifera	9,2 m		



<b>Palmera datilera</b>		Phoenix dactylifera	10,2 m	185 cm	140 cm
<b>Palmera datilera</b>		Phoenix dactylifera	10,2 m	191 cm	136 cm
<b>Palmera canaria</b>		Phoenix canariensis	10,2 m	185 cm	140 cm
<b>Palmera canaria</b>		Phoenix canariensis	12,5 m	198 cm	146 cm
<b>Palmera china</b>		Livistona chinensis	11,2 m	180 cm	105 cm
<b>Palmito</b>	<i>Margalló</i>	Chamaerops humilis	4,2 m		
<b>Pino carrasco</b>	<i>Pi blanc</i>	Pinus halepensis	22 m	360 cm	326 cm
<b>Roble</b>	<i>Roure</i>	Quercus pubescens	9,2 m		
<b>Roble</b>	<i>Roure</i>	Quercus pubescens	7,5 m	94 cm	76 cm
<b>Yuca</b>		Yucca elephantipes	8,5 m	390 cm	264 cm
<b>Yuca</b>		Yucca elephantipes	7,25 m		





## Alcornoque

JC-1

<b>Situación.-</b> Partida rural: <i>Fabraquer</i> Dirección: <i>Plaza del Mar, 1 Pol. 4 Parc. 46</i> Propiedad: <i>Privada (Valent, S.A.)</i> Uso actual: <i>Residencial</i>		<b>Denominación.-</b> Nombre castellano: <i>Alcornoque</i> Nombre valenciano: <i>Surera</i> Nombre científico: <i>Quercus suber (L.)</i> Familia: <i>Fagaceae</i>	
<b>Edad estimada:</b> -- años			
<b>Singularidad:</b> <i>Se trata de una especie rara en nuestro territorio debido a las particulares características edáficas que necesita para su desarrollo en condiciones naturales.</i>			
<b>Conservación:</b> <i>El ejemplar catalogado se encuentra en buenas condiciones</i>		Nivel de Protección: <b>SINGULAR</b>	
<i>Se encuentra cerca de la puerta de acceso a la propiedad junto al margen izquierdo del camino que conduce a la vivienda.</i>			
<b><u>Ejemplar 1</u></b> Altura: <i>6,5 m</i> Perímetro base: <i>135 cm</i> Perímetro 1,30: <i>109 cm</i>			
<b>Observaciones:</b>			



FOTOGRAFÍA





## Almez

JC-2

<p><b>Situación.-</b></p> <p>Partida rural: <i>Fabraquer</i></p> <p>Dirección: <i>Plaza del Mar, 1 Pol. 4 Parc. 46</i></p> <p>Propiedad: <i>Privada (Valent, S.A.)</i></p> <p>Uso actual: <i>Residencial</i></p>	<p><b>Denominación.-</b></p> <p>Nombre castellano: <i>Almez</i></p> <p>Nombre valenciano: <i>Lledoner</i></p> <p>Nombre científico: <i>Celtis australis (L.)</i></p> <p>Familia: <i>Ulmaceae</i></p>	
<p><b>Edad estimada:</b> -- años</p>	<p>Nivel de Protección: <b>SINGULAR</b></p>	
<p><b>Singularidad:</b> <i>Es un ejemplar de gran porte y belleza</i></p>		
<p><b>Conservación:</b> <i>No se observan indicios de problemas a ningún nivel.</i></p>	<p><i>Se localiza cerca de la edificación de la finca, junto a un Ficus de grandes dimensiones.</i></p>	
<p><b><u>Ejemplar 1</u></b></p> <p>Altura: 12 m</p> <p>Perímetro base: 240 cm</p> <p>Perímetro 1,30: 180 cm</p>		
<p><b>Observaciones:</b></p>		



FOTOGRAFÍA





## Ciprés de Cachemira

JC-3

<p><b>Situación.-</b></p> <p>Partida rural: <i>Fabraquer</i></p> <p>Dirección: <i>Plaza del Mar, 1 Pol. 4 Parc. 46</i></p> <p>Propiedad: <i>Privada (Valent, S.A.)</i></p> <p>Uso actual: <i>Residencial</i></p>	<p><b>Denominación.-</b></p> <p>Nombre castellano: <i>Ciprés de Cachemira</i></p> <p>Nombre valenciano: <i>Xiprer</i></p> <p>Nombre científico: <i>Cupressus cashmeriana (Royle ex Carrière)</i></p>	
<p><b>Edad estimada:</b> -- años</p>	<p>Familia: <i>Cupressaceae</i></p>	
<p><b>Singularidad:</b> <i>Se trata de una especie poco común ya que es originaria de Cachemira (India). Además sus características le confieren una gran particularidad y belleza.</i></p>		
<p><b>Conservación:</b> No se aprecian problemas fitosanitarios.</p>	<p>Nivel de Protección: <b>SINGULAR</b></p>	
<p><i>Se encuentra junto a un pequeño bosque de pinos y encinas, cerca del camino de acceso a la vivienda.</i></p>		
<p><b><u>Ejemplar 1</u></b></p> <p>Altura: <i>10,5 m</i></p> <p>Perímetro base: <i>158 cm</i></p> <p>Perímetro 1,30: <i>105 cm</i></p>		
<p><b>Observaciones:</b></p>		



**FOTOGRAFÍA**





## Drago

JC-4

<b>Situación.-</b> Partida rural: <i>Fabraquer</i> Dirección: <i>Plaza del Mar, 1 Pol. 4 Parc. 46</i> Propiedad: <i>Privada (Valent, S.A.)</i> Uso actual: <i>Residencial</i>		<b>Denominación.-</b> Nombre castellano: <i>Drago</i> Nombre valenciano: <i>Dragó</i> Nombre científico: <i>Dracaena draco (L.)</i> Familia: <i>Dracaenaceae</i>	
<b>Edad estimada:</b> <i>años</i>			
<b>Singularidad:</b> <i>Destaca por el elevado porte alcanzado</i>			
<b>Conservación:</b> <i>No se observan problemas fitosanitarios</i>		Nivel de Protección: <b>SINGULAR</b>	
<i>El ejemplar está situado junto a la puerta de acceso a la finca.</i>			
<b><u>Ejemplar 1</u></b> Altura: <i>4,5 m</i> Perímetro base: <i>130 cm</i> Perímetro 1,30: <i>115 cm</i>			
<b>Observaciones:</b> <i>El tronco principal se divide en tres brazos cerca de la copa.</i>			



FOTOGRAFÍA







## Drago

JC-5

<b>Situación.-</b> Partida rural: <i>Fabraquer</i> Dirección: <i>Plaza del Mar, 1 Pol. 4 Parc. 46</i> Propiedad: <i>Privada (Valent, S.A.)</i> Uso actual: <i>Residencial</i>	<b>Denominación.-</b> Nombre castellano: <i>Drago</i> Nombre valenciano: <i>Dragó</i> Nombre científico: <i>Dracaena draco (L.)</i> Familia: <i>Dracaenaceae</i>	
<b>Edad estimada:</b> -- años		
<b>Singularidad:</b> <i>Ejemplar de gran altura</i>		
<b>Conservación:</b> <i>Sin problemas fitosanitarios</i>	Nivel de Protección: <b>SINGULAR</b>	
<i>Se encuentra en el centro de la propiedad junto a una pequeña elevación del terreno poblada por diversos elementos vegetales.</i>		
<b><u>Ejemplar 1</u></b> Altura: <i>7,5 m</i> Perímetro base: <i>175 cm</i> Perímetro 1,30: <i>124 cm</i>		
<b>Observaciones:</b>		



FOTOGRAFÍA





## Encina

JC-6

<b>Situación.-</b> Partida rural: <i>Fabraquer</i> Dirección: <i>Plaza del Mar, 1 Pol. 4 Parc. 46</i> Propiedad: <i>Privada (Valent, S.A.)</i> Uso actual: <i>Residencial</i>		<b>Denominación.-</b> Nombre castellano: <i>Encina</i> Nombre valenciano: <i>Alzina</i> Nombre científico: <i>Quercus Ilex (L.)</i> Familia: <i>Fagaceae</i>	
<b>Edad estimada:</b> -- años			
<b>Singularidad:</b> <i>Se trata de un ejemplar de porte considerable.</i>			
<b>Conservación:</b> <i>Buen estado fitosanitario.</i>		Nivel de Protección: <b>SINGULAR</b>	
<i>Se encuentra formando un pequeño bosque junto a otros ejemplares de menor porte y varios pinos en la zona central de la finca.</i>			
<b><u>Ejemplar 1</u></b> Altura: 13,2 m Perímetro base: 155 cm Perímetro 1,30: 129 cm			
<b>Observaciones:</b>			



**FOTOGRAFÍA**





## Laurel de Indias

JC-7

<b>Situación.-</b> Partida rural: <i>Fabraquer</i> Dirección: <i>Plaza del Mar, 1 Pol. 4 Parc. 46</i> Propiedad: <i>Privada (Valent, S.A.)</i> Uso actual: <i>Residencial</i>		<b>Denominación.-</b> Nombre castellano: <i>Laurel de Indias</i> Nombre valenciano: --- Nombre científico: <i>Ficus microcarpa (L.)</i> Familia: <i>Moraceae</i>	
<b>Edad estimada:</b> -- años		Nivel de Protección: <b>SINGULAR</b>	
<b>Singularidad:</b> <i>Es un ejemplar de porte considerable.</i>			
<b>Conservación:</b> <i>No se aprecia ningún problema fitosanitario grave.</i>			
<i>Crece cerca del límite noroeste de la propiedad</i>			
<b><u>Ejemplar 1</u></b> Altura: <i>11,2 m</i> Perímetro base: <i>240 cm</i> Perímetro 1,30: <i>180 cm</i>			
<b>Observaciones:</b>			



FOTOGRAFÍA

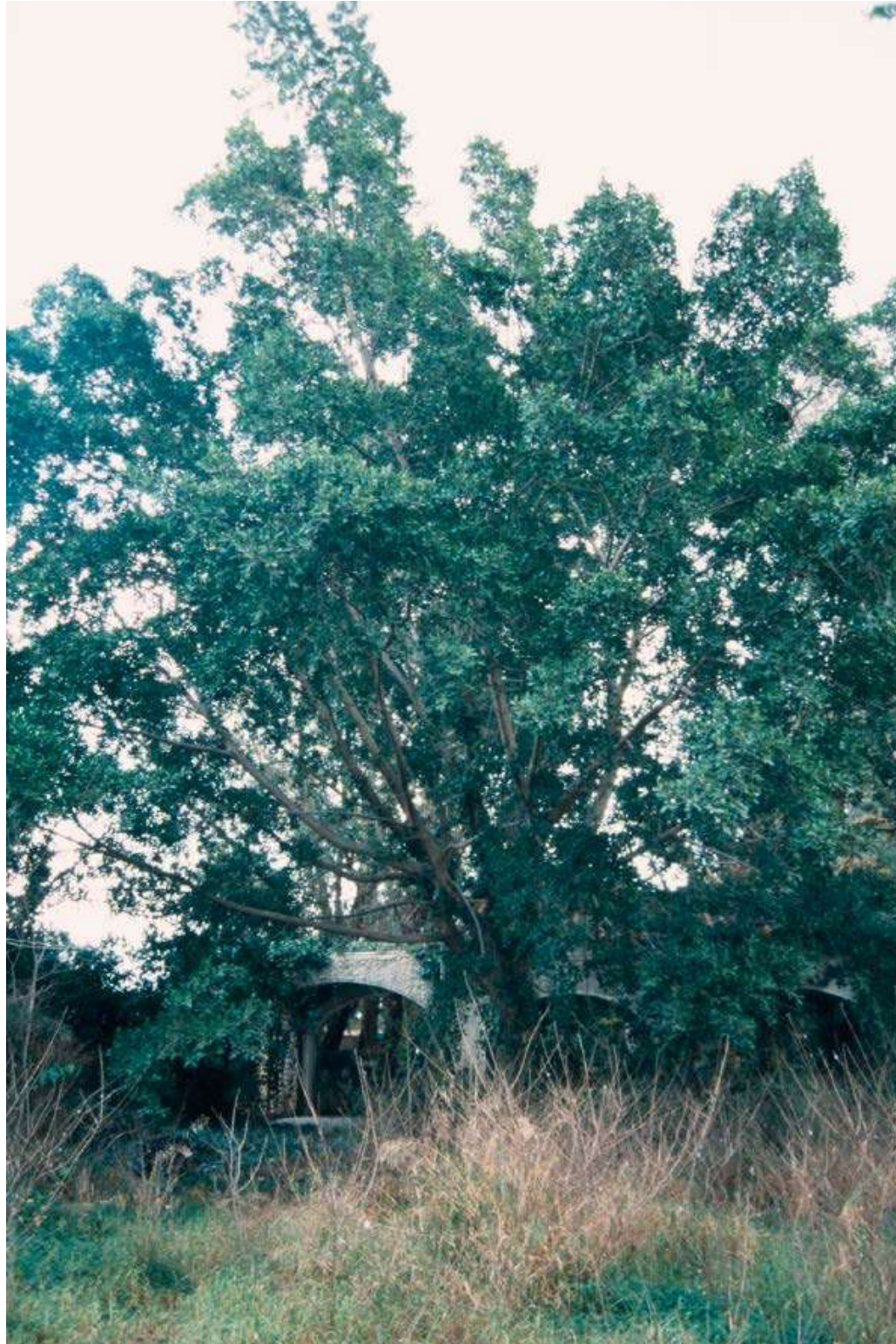



## Olmo

JC-8

<p><b>Situación.-</b></p> <p>Partida rural: <i>Fabraquer</i></p> <p>Dirección: <i>Plaza del Mar, 1 Pol. 4 Parc. 46</i></p> <p>Propiedad: <i>Privada (Valent, S.A.)</i></p> <p>Uso actual: <i>Residencial</i></p>	<p><b>Denominación.-</b></p> <p>Nombre castellano: <i>Olmo</i></p> <p>Nombre valenciano: <i>Om</i></p> <p>Nombre científico: <i>Ulmus minor (Mill.)</i></p> <p>Familia: <i>Ulmaceae</i></p>	
<p><b>Edad estimada:</b> -- años</p>	<p>Nivel de Protección: <b>SINGULAR</b></p>	
<p><b>Singularidad:</b> <i>Ejemplar de grandes dimensiones.</i></p>		
<p><b>Conservación:</b> <i>No se observan problemas fitosanitarios.</i></p>	<p><i>Crece en una pequeña olmeda junto al vértice Oeste de la finca.</i></p>	
<p style="text-align: center;"><b><u>Ejemplar 1</u></b></p> <p>Altura: <i>19,7 m</i></p> <p>Perímetro base: <i>435 cm</i></p> <p>Perímetro 1,30: <i>375 cm</i></p>		
<p><b>Observaciones:</b> <i>El tronco se bifurca en dos grandes ramas principales a unos dos metros de altura.</i></p>		



FOTOGRAFÍA







## Olmo

JC-9

<b>Situación.-</b> Partida rural: <i>Fabraquer</i> Dirección: <i>Plaza del Mar, 1 Pol. 4 Parc. 46</i> Propiedad: <i>Privada (Valent, S.A.)</i> Uso actual: <i>Residencial</i>		<b>Denominación.-</b> Nombre castellano: <i>Olmo</i> Nombre valenciano: <i>Om</i> Nombre científico: <i>Ulmus minor (Mill.)</i> Familia: <i>Ulmaceae</i>	
<b>Edad estimada:</b> -- años			
<b>Singularidad:</b> <i>Ejemplar de notables dimensiones</i>			
<b>Conservación:</b> <i>Buen estado fitosanitario</i>		Nivel de Protección: <b>SINGULAR</b>	
<i>Crece, junto al ejemplar anterior, en la pequeña olmeda situada próxima al vértice oeste de la propiedad.</i>			
<b><u>Ejemplar 1</u></b> Altura: 16 m Perímetro base: 320 cm Perímetro 1,30: 220 cm			
<b>Observaciones:</b> <i>Tronco bifurcado en dos grandes ramas principales a dos metros de la base.</i>			



FOTOGRAFÍA





## Olmo

JC-10

<b>Situación.-</b> Partida rural: <i>Fabraquer</i> Dirección: <i>Plaza del Mar, 1 Pol. 4 Parc. 46</i> Propiedad: <i>Privada (Valent, S.A.)</i> Uso actual: <i>Residencial</i>		<b>Denominación.-</b> Nombre castellano: <i>Olmo</i> Nombre valenciano: <i>Om</i> Nombre científico: <i>Ulmus minor (Mill.)</i> Familia: <i>Ulmaceae</i>	
<b>Edad estimada:</b> --- años			
<b>Singularidad:</b> <i>Ejemplar de grandes dimensiones</i>			
<b>Conservación:</b> <i>Sin problemas fitosanitarios</i>		Nivel de Protección: <b>SINGULAR</b>	
<i>Es una pequeña olmeda junto a los ejemplares anteriores.</i>			
<b><u>Ejemplar 1</u></b> Altura: <i>17 m</i> Perímetro base: -- <i>cm</i> Perímetro 1,30: --			
<b>Observaciones:</b>			



## Palmera Datilera

JC-11

<b>Situación.-</b> Partida rural: <i>Fabraquer</i> Dirección: <i>Plaza del Mar, 1 Pol. 4 Parc. 46</i> Propiedad: <i>Privada (Valent, S.A.)</i> Uso actual: <i>Residencial</i>		<b>Denominación.-</b> Nombre castellano: <i>Palmera datilera</i> Nombre valenciano: <i>Palmera</i> Nombre científico: <i>Phoenix dactylifera (L.)</i> Familia: <i>Palmae</i>	
<b>Edad estimada:</b> -- años			
<b>Singularidad:</b> <i>Este ejemplar destaca por su elevado valor ornamental debido a los múltiples brazos.</i>			
<b>Conservación:</b> <i>El ejemplar a recibido los tratamientos adecuados y presenta un buen estado fitosanitario.</i>		Nivel de Protección: <b>SINGULAR</b>	
<i>Se encuentra junto al aparcamiento situado frente a una de las edificaciones de la vivienda.</i>			
<b><u>Ejemplar 1</u></b> Altura: 9,2 m Perímetro base: 7,5 cm N <sup>º</sup> brazos: 10			
<b>Observaciones:</b>			



FOTOGRAFÍA





## Palmera China

JC-12

<b>Situación.-</b> Partida rural: <i>Fabraquer</i> Dirección: <i>Plaza del Mar, 1 Pol. 4 Parc. 46</i> Propiedad: <i>Privada (Valent, S.A.)</i> Uso actual: <i>Residencial</i>		<b>Denominación.-</b> Nombre castellano: <i>Palmera china</i> Nombre valenciano: -- Nombre científico: <i>Livistona chinesis (Jacq.)</i> Familia: <i>Palmae</i>	
<b>Edad estimada:</b> -- años		Nivel de Protección: <b>SINGULAR</b>	
<b>Singularidad:</b> <i>Ejemplar de gran porte y considerable valor ornamental</i>			
<b>Conservación:</b> <i>No se observan problemas fitosanitarios.º</i>			
<i>Se encuentra cerca del limite Oeste de la propiedad.</i>			
<b><u>Ejemplar 1</u></b> Altura: <i>11,2 m</i> Altura tronco: <i>8,5 m</i> Perímetro base: <i>180 cm</i> Perímetro 1,30: <i>105 cm</i>			
<b>Observaciones:</b>			



FOTOGRAFÍA





## Palmito

JC-13

<p><b>Situación.-</b></p> <p>Partida rural: <i>Fabraquer</i></p> <p>Dirección: <i>Plaza del Mar, 1 Pol. 4 Parc. 46</i></p> <p>Propiedad: <i>Privada (Valent, S.A.)</i></p> <p>Uso actual: <i>Residencial</i></p>	<p><b>Denominación.-</b></p> <p>Nombre castellano: <i>Palmito</i></p> <p>Nombre valenciano: <i>Margalló</i></p> <p>Nombre científico: <i>XChamaerops humilis (L.)</i></p> <p>Familia: <i>Palmeae</i></p>	
<p><b>Edad estimada:</b> -- años</p>	<p><b>Nivel de Protección:</b> <b>SINGULAR</b></p>	
<p><b>Singularidad:</b> <i>Se trata de un ejemplar espectacular con un gran valor ornamental</i></p>	<p><i>Crece junto a la bifurcación del camino que se sitúa en la entrada de la propiedad.</i></p>	
<p><b><u>Ejemplar 1</u></b></p> <p>Altura: 4,25 m</p> <p>Nº brazos: 25</p>		
<p><b>Observaciones:</b></p>		





**FOTOGRAFÍA**





## Pino carrasco

JC-14

<b>Situación.-</b> Partida rural: <i>Fabraquer</i> Dirección: <i>Plaza del Mar, 1 Pol. 4 Parc. 46</i> Propiedad: <i>Privada (Valent, S.A.)</i> Uso actual: <i>Residencial</i>		<b>Denominación.-</b> Nombre castellano: <i>Pino carrasco</i> Nombre valenciano: <i>Pi blanc</i> Nombre científico: <i>Pinus halepensis</i> (Mill.) Familia: <i>Pinaceae</i>	
<b>Edad estimada:</b> -- años			
<b>Singularidad:</b> <i>Se trata de un ejemplar de gran porte</i>			
<b>Conservación:</b> <i>El ejemplar esta afectado por la rotura de varias de sus ramas principales, una de las cuales todavía permanece colgada del tronco principal. Las heridas ocasionadas por la caída de estas ramas, tres grandes brechas de unos 2 m2 de superficie cada una, han afectado gravemente al tronco principal. Además, se observa el ataque de insectos xilófagos y el descortezado en la zona basal del tronco.</i>		Nivel de Protección: <b>SINGULAR</b>	
<i>Se encuentra en la zona suroeste de la finca, rodeado por muchos ejemplares de varias especies.</i>			
<b><u>Ejemplar 1</u></b> Altura: <i>22 m</i> Perímetro base: <i>360 cm</i> Perímetro 1,30: <i>326 cm</i>			
<b>Observaciones:</b>			



FOTOGRAFÍA





## Roble

JC-15

<b>Situación.-</b> Partida rural: <i>Fabraquer</i> Dirección: <i>Plaza del Mar, 1 Pol. 4 Parc. 46</i> Propiedad: <i>Privada (Valent, S.A.)</i> Uso actual: <i>Residencial</i>		<b>Denominación.-</b> Nombre castellano: <i>Roble</i> Nombre valenciano: <i>Roure</i> Nombre científico: <i>Quercus pubescens (Willd.)</i> Familia: <i>Fagaceae</i>	
<b>Edad estimada:</b> -- años			
<b>Singularidad:</b> <i>Esta especie no es frecuente en la provincia debido a sus requerimientos ambientales.</i>			
<b>Conservación:</b> <i>No se observan indicios de problemas fitosanitarios.</i>		Nivel de Protección: <b>SINGULAR</b>	
<i>Crece junto al margen izquierdo del camino que conduce a la vivienda.</i>			
<b><u>Ejemplar 1</u></b> Altura: 9,25 m Perímetro base: 117 / 117 cm Perímetro 1,30: 87 / 94 cm			
<b>Observaciones:</b> <i>El ejemplar se bifurca desde la base endos ramas principales de dimensiones similares.</i>			



## Roble

JC-16

<b>Situación.-</b> Partida rural: <i>Fabraquer</i> Dirección: <i>Plaza del Mar, 1 Pol. 4 Parc. 46</i> Propiedad: <i>Privada (Valent, S.A.)</i> Uso actual: <i>Residencial</i>		<b>Denominación.-</b> Nombre castellano: <i>Roble</i> Nombre valenciano: <i>Roure</i> Nombre científico: <i>Quercus pubescens (Willd.)</i> Familia: <i>Fagaceae</i>	
<b>Edad estimada:</b> -- años		Nivel de Protección: <b>SINGULAR</b>	
<b>Singularidad:</b> <i>Especie rara en la pruvincia debido a sus requerimientos ambientales.</i>			
<b>Conservación:</b> <i>No se observan indicios de problemas fitosanitarios.</i>			
<i>Se encuentra junto al ejemplar anterior en el margen izquierdo del camino que conduce a la vivienda.</i>			
<b><u>Ejemplar 1</u></b> Altura: XXX m Perímetro base: XXX cm Perímetro 1,30: XXX			
<b>Observaciones:</b>			



FOTOGRAFÍA





## Yuca gigante

JC-17

<b>Situación.-</b> Partida rural: <i>Fabraquer</i> Dirección: <i>Plaza del Mar, 1 Pol. 4 Parc. 46</i> Propiedad: <i>Privada (Valent, S.A.)</i> Uso actual: <i>Residencial</i>		<b>Denominación.-</b> Nombre castellano: <i>Yuca gigante</i> Nombre valenciano: -- Nombre científico: <i>Yucca elephantipes (Regel)</i> Familia: <i>Agavaceae</i>	
<b>Edad estimada:</b> -- años		Nivel de Protección: <b>SINGULAR</b>	
<b>Singularidad:</b> <i>Ejemplares de gran porte y elevado valor ornamental</i>			
<b>Conservación:</b> <i>No se observan problemas graves de conservación.</i>			
<i>Ejemplares situados en la zona central de la finca.</i>			
<b><u>Ejemplar 1</u></b> Altura: 7,25 m Perímetro base: -- cm Perímetro 1,30: ---			
<b>Observaciones:</b> <i>El ejemplar cuyo tronco principal se divide en 6 brazos desde la base.</i>			



FOTOGRAFÍA







## Yuca gigante

JC-18

<b>Situación.-</b> Partida rural: <i>Fabraquer</i> Dirección: <i>Plaza del Mar, 1 Pol. 4 Parc. 46</i> Propiedad: <i>Privada (Valent, S.A.)</i> Uso actual: <i>Residencial</i>	<b>Denominación.-</b> Nombre castellano: <i>Yuca gigante</i> Nombre valenciano: -- Nombre científico: <i>Yucca elephantipes</i> (Regel.) Familia: <i>Agavaceae</i>	
<b>Edad estimada:</b> -- años		
<b>Singularidad:</b> <i>Ejemplar de gran porte y elevado valor ornamental.</i>		
<b>Conservación:</b> <i>No se observan problemas graves de conservación.</i>	Nivel de Protección: <b>SINGULAR</b>	
<i>Crece junto a la edificación principal de la propiedad.</i>		
<b><u>Ejemplar 1</u></b> Altura: <i>8,5 m</i> Perímetro base: <i>240 cm</i> Perímetro 1,30: <i>110 cm</i>		
<b>Observaciones:</b>		



FOTOGRAFÍA





## Jardín de la Finca Maxara

J-M

<p><b>Situación.-</b></p> <p>Partida rural: <i>Fabraquer</i></p> <p>Dirección: <i>Plaza del Mar, 2</i></p> <p>Propiedad: <i>Privada (Maxara, S.A.)</i></p> <p>Uso actual: <i>Residencial</i></p>	<p>Nivel de Protección:</p> <p><b>PROTECCIÓN DE JARDINES</b></p>
<p><b>Descripción:</b> <i>Se trata de una superficie bastante amplia en la que podemos diferenciar básicamente dos zonas: un área ajardinada situada en las inmediaciones del edificio principal de la propiedad; y los abancalamientos de culativos donde también se encuentran elementos vegetales destacables. En el área más próxima a la casa, que se ordena a modo de una típica zona ajardinada con parterres cubiertos de césped, estanques, bancos y otros elementos ornamentales, encontramos una gran cantidad de ejemplares de grandes dimensiones y porte espectacular, por lo que alcanzan un elevado valor ornamental, como es el caso de los ficus (<i>Ficus macrophylla</i>), palmeras (<i>Phoenix dactylifera</i>, <i>Wahingtonia spp.</i>), palmitos (<i>Charmaerops humilis</i>), olivos (<i>Olea eurpaea</i>), etc. Por otro lado, en las zonas más alejadas de la casa existen abancalamientos en los que crecen sobre todo cultivos tradicionales, normalmente olivos y algarrobos (<i>Ceratonia siliqua</i>), algunos de gran porte. Hay que señalar que se conserva el sistema de riego tradicional con acequias excavadas sobre el suelo original y cuyos elementos de canalización están contruidos de piedra y madera.</i></p>	
<p><b>Singularidad:</b> <i>Abundan los elementos vegetales singulares de gran tamaño y con porte espectacular, en muchos casos centenarios. También hay que destacar que se trata de un espacio con tipología mediterránea, donde se desarrollan multitud de ejemplares de carácter mediterráneo, resaltada por la conservación de elementos de la agricultura tradicional como muros de mampostería, acequias, etc. Se trata de un conjunto de gran belleza donde se combinan perfectamente las zonas con un diseño característico de la jardinería mediterránea con los abancalamientos donde crecen las especies típicas de la agricultura tradicional de la comarca.</i></p>	
<p><b>Conservación:</b> <i>La inmensa mayoría de los ejemplares vetales se encuentran en un excelente estado de conservación. Esto se debe a los buenos cuidados a los que están sometidos, con riegos abundantes, podas y otros tratamientos fitosanitarios.</i></p>	
<p><b>Elementos vegetales destacables:</b> <i>En la siguiente tabla se muestran los elementos vegetales más destacables del jardín presentando algunas de las medidas dendrométricas que se han realiado para caracterizarlos.</i></p>	



Nombre castellano	Nombre valenciano	Nombre científico	Altura	Perímetro en la base	Perímetro a 1,30
Álamo	<i>Alber</i>	<i>Populus alba</i>	16,2 m	225 cm	185 cm
Álamo	<i>Alber</i>	<i>Populus alba</i>	15,5 m	334 cm	
Álamo	<i>Alber</i>	<i>Populus alba</i>	12,2 m	210 cm	175 cm
Alcornoque	<i>Surera</i>	<i>Quercus suber</i>	13 m	190 cm	130 cm
Alcornoque	<i>Surera</i>	<i>Quercus suber</i>	9,2 m	114 cm	82 cm
Casuarina		<i>Casuarina cunninghamiana</i>	14 m	194 cm	
Ciprés	<i>Xiprer</i>	<i>Cupressus sempervirens</i>	12,5 m	189 cm	
Drago	<i>Dragó</i>	<i>Dracaena draco</i>	4,5 m	146 cm	89 cm
Higuera loca		<i>Ficus macrophylla</i>	11,5 m	650 cm	777 cm
Higuera loca		<i>Ficus macrophylla</i>	8,7 m	545 cm	400 cm
Lentisco	<i>Llentiscle</i>	<i>Pistacia lentiscus</i>	4,7 m	83 cm	80 cm
Olivo	<i>Olivera</i>	<i>Olea europaea</i>	4,3 m	370 cm	268 cm
Olivo	<i>Olivera</i>	<i>Olea europaea</i>	6 m	460 cm	275 cm
Olivo	<i>Olivera</i>	<i>Olea europaea</i>		350 cm	285 cm
Olivo	<i>Olivera</i>	<i>Olea europaea</i>	6 m	490 cm	352 cm
Olivo	<i>Olivera</i>	<i>Olea europaea</i>	5,5 m	430 cm	490 cm
Olivo	<i>Olivera</i>	<i>Olea europaea</i>	5 m	455 cm	



<b>Olivo</b>	<i>Olivera</i>	Olea europaea	4,7 m	560 cm	360 cm
<b>Olivo</b>	<i>Olivera</i>	Olea europaea	4,5 m	580 cm	300 cm
<b>Olivo</b>	<i>Olivera</i>	Olea europaea	5,2 m	500 cm	
<b>Olivo</b>	<i>Olivera</i>	Olea europaea	6 m	430 cm	345 cm
<b>Olmo</b>	<i>Om</i>	Ulmus minor	13,5 m	230 cm	177 cm
<b>Palmera datilera</b>		Phoenix dactylifera	19,5 m	160 cm	140 cm
<b>Palmera datilera</b>		Phoenix dactylifera	20 m	164 cm	142 cm
<b>Palmera datilera</b>		Phoenix dactylifera	9,7 m		
<b>Palmera datilera</b>		Phoenix dactylifera	8 m		
<b>Palmera datilera</b>		Phoenix dactylifera	8 m		
<b>Palmera datilera</b>		Phoenix dactylifera	4,7 m		
<b>Palmera datilera</b>		Phoenix dactylifera	8,5 m		
<b>Palmera datilera</b>		Phoenix dactylifera	10,2 m		
<b>Palmera datilera</b>		Phoenix dactylifera	14,5 m		
<b>Palmera</b>		Phoenix	13 m		



<b>datilera</b>		dactylifera			
<b>Palmera californiana</b>		Washingtonia filifera	8,5 m	278 cm	214 cm
<b>Palmera californiana</b>		Washingtonia filifera	10,5 m	320 cm	252 cm
<b>Palmera californiana</b>		Washingtonia filifera	10,2 m	275 cm	230 cm
<b>Palmera californiana</b>		Washingtonia filifera	8,75 m	265 cm	232 cm
<b>Palmera californiana</b>		Washingtonia filifera	9,2 m	390 cm	266 cm
<b>Palmera californiana</b>		Washingtonia filifera	11,2 m	339 cm	268 cm
<b>Palmera mejicana</b>		Washingtonia robusta	22 m	240 cm	153 cm
<b>Palmito</b>	<i>margalló</i>	Chamaerops humilis	3 m		
<b>Palmito</b>	<i>margalló</i>	Chamaerops humilis	2 m		
<b>Palmito</b>	<i>margalló</i>	Chamaerops humilis	3 m		
<b>Palmito</b>	<i>margalló</i>	Chamaerops humilis	3 m		
<b>Palmito</b>	<i>margalló</i>	Chamaerops humilis	3,5 m		
<b>Yuca</b>		Yucca elephantipes	5 m	250 cm	



## Álamo o Chopo Blanco

JM-1

<b>Situación.-</b> Partida rural: <i>Fabraquer</i> Dirección: <i>Plaza del Mar. 2 Pol. 4 Parc 47</i> Propiedad: <i>Privada (Maxara, S.A.)</i> Uso Actual: <i>Residencial</i>	<b>Denominación.-</b> Nombre castellano: <i>Álamo o Chopo blanco</i> Nombre valenciano: <i>Alber</i> Nombre científico: <i>Populus alba (L.)</i> Familia: <i>Salicaceae</i>	
<b>Edad estimada:</b> -- años		
<b>Singularidad:</b> <i>Tiene un tamaño considerable y un porte singular.</i>		
<b>Conservación:</b> <i>No se observan indicios de problemas a ningún nivel.</i>	Nivel de Protección: <b>SINGULAR</b>	
<i>Crece en la zona Este del jardín.</i>		
<b><u>Ejemplar 1</u></b> Altura: <i>15,5 m</i> Perímetro base: <i>334 cm</i> Perímetro 1,30: --		
<b>Observaciones:</b> <i>el tronco se divide en 3 ramas principales a un metro sobre el suelo.</i>		



FOTOGRAFÍA







## Álamo o Chopo Blanco

JM-2

<p><b>Situación.-</b></p> <p>Partida rural: <i>Fabraquer</i></p> <p>Dirección: <i>Plaza del Mar. 2 Pol. 4 Parc 47</i></p> <p>Propiedad: <i>Privada (Maxara, S.A.)</i></p> <p>Uso Actual: <i>Residencial</i></p>	<p><b>Denominación.-</b></p> <p>Nombre castellano: <i>Álamo o Chopo blanco</i></p> <p>Nombre valenciano: <i>Alber</i></p> <p>Nombre científico: <i>Populus alba (L.)</i></p> <p>Familia: <i>Salicaceae</i></p>	
<p><b>Edad estimada:</b> -- años</p>	<p>Nivel de Protección: <b>SINGULAR</b></p>	
<p><b>Singularidad:</b> <i>Ejemplar de gran tamaño</i></p>	<p><i>Se encuentra en la zona Este del jardín, muy cerca del elemento anterior.</i></p>	
<p><b><u>Ejemplar 1</u></b></p> <p>Altura: <i>16 m</i></p> <p>Perímetro base: <i>225 cm</i></p> <p>Perímetro 1,30: <i>185 cm</i></p>		
<p><b>Observaciones:</b></p>		



FOTOGRAFÍA





## Álamo o chopo Blanco

JM-3

<b>Situación.-</b> Partida rural: <i>Fabraquer</i> Dirección: <i>Plaza del Mar. 2 Pol. 4 Parc 47</i> Propiedad: <i>Privada (Maxara, S.A.)</i> Uso Actual: <i>Residencial</i>	<b>Denominación.-</b> Nombre castellano: <i>Álamo o Chopo blanco</i> Nombre valenciano: <i>Alber</i> Nombre científico: <i>Populus alba (L.)</i> Familia: <i>Salicaceae</i>	
<b>Edad estimada:</b> -- años		
<b>Singularidad:</b> <i>Álamo de tamaño considerable.</i>		
<b>Conservación:</b> <i>No se observan indicios de problemas a ningún nivel.</i>	Nivel de Protección: <b>SINGULAR</b>	
<i>Situado en la zona Este del jardín, cerca de los dos elementos anteriores.</i>		
<b><u>Ejemplar 1</u></b> Altura: 12,2 m Perímetro base: 210 cm Perímetro 1,30: 175 cm		
<b>Observaciones:</b>		



FOTOGRAFÍA





## Alcornoque

JM-4

<p><b>Situación.-</b></p> <p>Partida rural: <i>Fabraquer</i></p> <p>Dirección: <i>Plaza del Mar. 2 Pol. 4 Parc 47</i></p> <p>Propiedad: <i>Privada (Maxara, S.A.)</i></p> <p>Uso Actual: <i>Residencial</i></p>	<p><b>Denominación.-</b></p> <p>Nombre castellano: <i>Alcornoque</i></p> <p>Nombre valenciano: <i>Surera</i></p> <p>Nombre científico: <i>Quercus suber (L.)</i></p> <p>Familia: <i>Fagaceae</i></p>	
<p><b>Edad estimada:</b> -- años</p>		
<p><b>Singularidad:</b> <i>Se trata de una especie rara en nuestro territorio debido a los particulares requerimientos edáficos que necesita para su desarrollo.</i></p>		
<p><b>Conservación:</b> <i>Se encuentra en buenas condiciones fitosanitarias.</i></p>	<p>Nivel de Protección: <b>SINGULAR</b></p>	
<p><i>Situado en un área ajardinada cerca de la edificación principal de la finca.</i></p>		
<p><b><u>Ejemplar 1</u></b></p> <p>Altura: 13 m</p> <p>Perímetro base: 190 cm</p> <p>Perímetro 1,30: 130 cm</p>		
<p><b>Observaciones:</b></p>		



FOTOGRAFÍA





## Alcornoque

JM-5

<b>Situación.-</b> Partida rural: <i>Fabraquer</i> Dirección: <i>Plaza del Mar. 2 Pol. 4 Parc 47</i> Propiedad: <i>Privada (Maxara, S.A.)</i> Uso Actual: <i>Residencial</i>		<b>Denominación.-</b> Nombre castellano: <i>Alcornoque</i> Nombre valenciano: <i>Surera</i> Nombre científico: <i>Quercus suber (L.)</i> Familia: <i>Fagaceae</i>	
<b>Edad estimada:</b> -- años			
<b>Singularidad:</b> <i>Se trata de una especie rara en nuestro territorio debido a las particulares características edáficas que necesita.</i>			
<b>Conservación:</b> <i>Se encuentra en buenas condiciones fitosanitarias.</i>		Nivel de Protección: <b>SINGULAR</b>	
<i>Crece junto a la fachada Este de la vivienda.</i>			
<b><u>Ejemplar 1</u></b> Altura: <i>9,2 m</i> Perímetro base: <i>114 cm</i> Perímetro 1,30: <i>82 cm</i>			
<b>Observaciones:</b>			



FOTOGRAFÍA







## Ciprés

JM-6

<p><b>Situación.-</b></p> <p>Partida rural: <i>Fabraquer</i></p> <p>Dirección: <i>Plaza del Mar. 2 Pol. 4 Parc 47</i></p> <p>Propiedad: <i>Privada (Maxara, S.A.)</i></p> <p>Uso Actual: <i>Residencial</i></p>	<p><b>Denominación.-</b></p> <p>Nombre castellano: <i>Ciprés</i></p> <p>Nombre valenciano: <i>Xiprer</i></p> <p>Nombre científico: <i>Cupressus sempervirens (L.)</i></p>	
<p><b>Edad estimada:</b> -- años</p>	<p>Familia: <i>Cupressaceae</i></p>	
<p><b>Singularidad:</b> <i>Ejemplar de gran porte y considerable antigüedad</i></p>		
<p><b>Conservación:</b> <i>No se observan problemas fitosanitarios.</i></p>	<p>Nivel de Protección: <b>SINGULAR</b></p>	
<p><i>El ejemplar se encuentra junto a la fachada Este de la edificación principal de la vivienda</i></p>		
<p><b><u>Ejemplar 1</u></b></p> <p>Altura: <i>12,5 m</i></p> <p>Perímetro base: <i>189 cm</i></p> <p>Diámetro copa: ---</p>		
<p><b>Observaciones:</b> <i>ejemplar de porte piramidal cuyo tronco principal se abre en varios brazos desde la base.</i></p>		



FOTOGRAFÍA





## Drago

JM-7

<b>Situación.-</b> Partida rural: <i>Fabraquer</i> Dirección: <i>Plaza del Mar. 2 Pol. 4 Parc 47</i> Propiedad: <i>Privada (Maxara, S.A.)</i> Uso Actual: <i>Residencial</i>	<b>Denominación.-</b> Nombre castellano: <i>Drago</i> Nombre valenciano: <i>Dragó</i> Nombre científico: <i>Dracaena draco (L.)</i> Familia: <i>Dracaenaceae</i>	
<b>Edad estimada:</b> -- años		
<b>Singularidad:</b> <i>Este ejemplar destaca por el elevado porte alcanzado.</i>		
<b>Conservación:</b> <i>No se observan problemas fitosanitarios</i>	Nivel de Protección: <b>SINGULAR</b>	
<i>El ejemplar se sitúa en el vértice Suroeste de la edificación principal de la propiedad.</i>		
<b><u>Ejemplar 1</u></b> Altura: <i>4,5 m</i> Perímetro base: <i>146 cm</i> Perímetro 1,30: <i>89 cm</i>		
<b>Observaciones:</b>		



FOTOGRAFÍA





## Ficus o Higuera Local

JM-8

<b>Situación.-</b> Partida rural: <i>Fabraquer</i> Dirección: <i>Plaza del Mar. 2 Pol. 4 Parc 47</i> Propiedad: <i>Privada (Maxara, S.A.)</i> Uso Actual: <i>Residencial</i>		<b>Denominación.-</b> Nombre castellano: <i>Ficus o Higuera Loca</i> Nombre valenciano: --- Nombre científico: <i>Ficus macrophylla (L.)</i> Familia: <i>moraceae</i>	
<b>Edad estimada:</b> -- años			
<b>Singularidad:</b> <i>Se trata de un ejemplar espectacular debidos a su porte y grandes dimensiones.</i>			
<b>Conservación:</b> <i>No se aprecia ningún problema fitosanitario grave.</i>		Nivel de Protección: <b>SINGULAR</b>	
<i>Crece en la zona ajardinada situada al Este de la edificación principal.</i>			
<b><u>Ejemplar 1</u></b> Altura: <i>11,5 m</i> Perímetro base: <i>650 cm</i> Perímetro 1,30: <i>777 cm</i>			
<b>Observaciones:</b> <i>el ejemplar posee un diámetro de copa de unos veinticinco metros y su tronco se divide en cinco ramas principales. Desde el tronco principal se han desarrollado varios contrafuertes de apoyo de grandes dimensiones.</i>			



FOTOGRAFÍA





## Ficus o Higuera Loca

JM-9

<b>Situación.-</b> Partida rural: <i>Fabraquer</i> Dirección: <i>Plaza del Mar. 2 Pol. 4 Parc 47</i> Propiedad: <i>Privada (Maxara, S.A.)</i> Uso Actual: <i>Residencial</i>		<b>Denominación.-</b> Nombre castellano: <i>Ficus o Higuera Loca</i> Nombre valenciano: --- Nombre científico: <i>Ficus macrophylla (L.)</i> Familia: <i>Moraceae</i>	
<b>Edad estimada:</b> -- años			
<b>Singularidad:</b> <i>ejemplar de considerables dimensiones.</i>			
<b>Conservación:</b> <i>No se aprecia ningún problema fitosanitario grave.</i>		Nivel de Protección: <b>SINGULAR</b>	
<i>Se encuentra en la zona ajardinada situada al Este de la edificación principal, cerca del ejemplar anterior.</i>			
<b><u>Ejemplar 1</u></b> Altura: <i>8,7 m</i> Perímetro base: <i>545 cm</i> Perímetro 1,30: <i>400 cm</i>			
<b>Observaciones:</b> <i>Base del ejemplar muy ramificada debido a los contrafuertes y raíces.</i>			



**FOTOGRAFÍA**







## Lentisco

JM-10

<b>Situación.-</b> Partida rural: <i>Fabraquer</i> Dirección: <i>Plaza del Mar. 2 Pol. 4 Parc 47</i> Propiedad: <i>Privada (Maxara, S.A.)</i> Uso Actual: <i>Residencial</i>	<b>Denominación.-</b> Nombre castellano: <i>Lentisco</i> Nombre valenciano: <i>Llentiscle</i> Nombre científico: <i>Pistacia lentiscos (L.)</i> Familia: <i>Anacardiaceae</i>	
<b>Edad estimada:</b> -- años		
<b>Singularidad:</b> <i>Es un ejemplar de considerables dimensiones para su especie.</i>		
<b>Conservación:</b> <i>El ejemplar parece encontrarse en buen estado fitosanitario.</i>	Nivel de Protección: <b>SINGULAR</b>	
<i>Se encuentra en la zona ajardinada situada al suroeste de la edificación principal.</i>		
<b><u>Ejemplar 1</u></b> Altura: 4,7 m Perímetro base: 83 cm Perímetro 1,30: 80 cm		
<b>Observaciones:</b> <i>a pesar de que se trata de una especie de porte arbustivo, las podas y los cuidados recibidos han hecho que el ejemplar alcance un porte prácticamente arbóreo.</i>		



FOTOGRAFÍA





## Olivo

JM-11

<b>Situación.-</b> Partida rural: <i>Fabraquer</i> Dirección: <i>Plaza del Mar. 2 Pol. 4 Parc 47</i> Propiedad: <i>Privada (Maxara, S.A.)</i> Uso Actual: <i>Residencial</i>		<b>Denominación.-</b> Nombre castellano: <i>Olivo</i> Nombre valenciano: <i>Olivera</i> Nombre científico: <i>Olea europeae (L.)</i> Familia: <i>Oleaceae</i>	
<b>Edad estimada:</b> <i>XX años</i>			
<b>Singularidad:</b> <i>Destacan por su tamaño y elevado valor ornamental.</i>			
<b>Conservación:</b> <i>Se encuentran en buen estado fitosanitario.</i>		Nivel de Protección: <b>SINGULAR</b>	
<i>Situado junto a la fachada sur del edificio principal.</i>			
<b><u>Ejemplar 1</u></b> Altura: <i>6 m</i> Perímetro base: <i>460 cm</i> Perímetro 1,30: <i>275 cm</i>			
<b>Observaciones:</b>			



**FOTOGRAFÍA**





## Olivo

JM-12

<b>Situación.-</b> Partida rural: <i>Fabraquer</i> Dirección: <i>Plaza del Mar. 2 Pol. 4 Parc 47</i> Propiedad: <i>Privada (Maxara, S.A.)</i> Uso Actual: <i>Residencial</i>	<b>Denominación.-</b> Nombre castellano: <i>Olivo</i> Nombre valenciano: <i>Olivera</i> Nombre científico: <i>Olea europeae (L.)</i> Familia: <i>Oleaceae</i>	
<b>Edad estimada:</b> <i>XX años</i>		
<b>Singularidad:</b> <i>Individuo de gran tamaño y elevado valor ornamental.</i>		
<b>Conservación:</b> <i>No se observan problemas fitosanitarios.</i>	Nivel de Protección: <b>SINGULAR</b>	
<i>Se encuentra junto al camino que conduce a la vivienda principal.</i>		
<b><u>Ejemplar 1</u></b> Altura: <i>4,7 m</i> Perímetro base: <i>560 cm</i> Perímetro 1,30: <i>360 cm</i>		
<b>Observaciones:</b>		



FOTOGRAFÍA





## Olivo

JM-13

<b>Situación.-</b> Partida rural: <i>Fabraquer</i> Dirección: <i>Plaza del Mar. 2 Pol. 4 Parc 47</i> Propiedad: <i>Privada (Maxara, S.A.)</i> Uso Actual: <i>Residencial</i>	<b>Denominación.-</b> Nombre castellano: <i>Olivo</i> Nombre valenciano: <i>Olivera</i> Nombre científico: <i>Olea europeae (L.)</i> Familia: <i>Oleaceae</i>	
<b>Edad estimada:</b> <i>XX años</i>		
<b>Singularidad:</b> <i>Ejemplar de gran tamaño</i>		
<b>Conservación:</b> <i>No se aprecian problemas.</i>	Nivel de Protección: <b>SINGULAR</b>	
<i>Crece junto a otros ejemplares y algunos cítricos cerca del límite con la finca Capucho.</i>		
<b><u>Ejemplar 1</u></b> Altura: <i>5 m</i> Perímetro base: <i>455 cm</i> Perímetro 1,30: <i>---</i>		
<b>Observaciones:</b> <i>El tronco se bifurca en dos grandes ramas principales cerca de la base.</i>		



FOTOGRAFÍA







## Olivo

JM-14

<b>Situación.-</b> Partida rural: <i>Fabraquer</i> Dirección: <i>Plaza del Mar. 2 Pol. 4 Parc 47</i> Propiedad: <i>Privada (Maxara, S.A.)</i> Uso Actual: <i>Residencial</i>	<b>Denominación.-</b> Nombre castellano: <i>Olivo</i> Nombre valenciano: <i>Olivera</i> Nombre científico: <i>Olea europeae (L.)</i> Familia: <i>Oleaceae</i>	
<b>Edad estimada:</b> <i>XX años</i>		
<b>Singularidad:</b> <i>Individuo de gran tamaño y elevado valor ornamental</i>		
<b>Conservación:</b> <i>buen estado fitosanitario.</i>	Nivel de Protección: <b>SINGULAR</b>	
<i>Esta situado cerca del camino que bordea por el Oeste el edificio principal.</i>		
<b><u>Ejemplar 1</u></b> Altura: <i>5,5 m</i> Perímetro base: <i>430 cm</i> Perímetro 1,30: <i>---</i>		
<b>Observaciones:</b> <i>Tronco bifurcado cerca de la base.</i>		



**FOTOGRAFÍA**





## Olivo

JM-15

<b>Situación.-</b> Partida rural: <i>Fabraquer</i> Dirección: <i>Plaza del Mar. 2 Pol. 4 Parc 47</i> Propiedad: <i>Privada (Maxara, S.A.)</i> Uso Actual: <i>Residencial</i>		<b>Denominación.-</b> Nombre castellano: <i>Olivo</i> Nombre valenciano: <i>Olivera</i> Nombre científico: <i>Olea europeae (L.)</i> Familia: <i>Oleaceae</i>	
<b>Edad estimada:</b> -- años			
<b>Singularidad:</b> <i>Ejemplar de elevado valor ornamental debido a su gran tamaño.</i>			
<b>Conservación:</b> <i>Individuo en buen estado de conservación.</i>		Nivel de Protección: <b>SINGULAR</b>	
<i>Crece junto a otros ejemplares de menor tamaño en un abanalamiento situado al Noroeste de la vivienda principal.</i>			
<b><u>Ejemplar 1</u></b> Altura: <i>4,5 m</i> Perímetro base: <i>XXX580 cm</i> Perímetro 1,30: <i>300 cm</i>			
<b>Observaciones:</b>			



**FOTOGRAFÍA**





## Olivo

JM-16

<b>Situación.-</b> Partida rural: <i>Fabraquer</i> Dirección: <i>Plaza del Mar. 2 Pol. 4 Parc 47</i> Propiedad: <i>Privada (Maxara, S.A.)</i> Uso Actual: <i>Residencial</i>		<b>Denominación.-</b> Nombre castellano: <i>Olivo</i> Nombre valenciano: <i>Olivera</i> Nombre científico: <i>Olea europeae (L.)</i> Familia: <i>Oleaceae</i>	
<b>Edad estimada:</b> -- años			
<b>Singularidad:</b> <i>Ejemplar de gran tamaño y porte espectacular.</i>			
<b>Conservación:</b> <i>Se encuentra en muy buen estado fitosanitario.</i>		Nivel de Protección: <b>SINGULAR</b>	
<i>Situado al Norte de la vivienda principal, junto a una pequeña edificación.</i>			
<b><u>Ejemplar 1</u></b> Altura: 6 m Perímetro base: 430 cm Perímetro 1,30: 345 cm			
<b>Observaciones:</b> <i>Tiene un porte peculiar ya que el tronco no se ramifica hasta más de tres metros de altura.</i>			



FOTOGRAFÍA





## Olivo

JM-17

<b>Situación.-</b> Partida rural: <i>Fabraquer</i> Dirección: <i>Plaza del Mar. 2 Pol. 4 Parc 47</i> Propiedad: <i>Privada (Maxara, S.A.)</i> Uso Actual: <i>Residencial</i>	<b>Denominación.-</b> Nombre castellano: <i>Olivo</i> Nombre valenciano: <i>Olivera</i> Nombre científico: <i>Olea europae (L.)</i> Familia: <i>Oleaceae</i>	
<b>Edad estimada:</b> -- años		
<b>Singularidad:</b> <i>Individuos de gran tamaño y elevado valor ornamental.</i>		
<b>Conservación:</b> <i>Buen estado fitosanitario.</i>	Nivel de Protección: <b>SINGULAR</b>	
<i>Se encuentra cerca de la fachada Oeste del edificio principal de la finca, junto a una palmera de múltiples brazos.</i>		
<b><u>Ejemplar 1</u></b> Altura: 6 m Perímetro base: 490 cm Perímetro 1,30: 352 cm		
<b>Observaciones:</b>		



FOTOGRAFÍA







## Olivo

JM-18

<b>Situación.-</b> Partida rural: <i>Fabraquer</i> Dirección: <i>Plaza del Mar. 2 Pol. 4 Parc 47</i> Propiedad: <i>Privada (Maxara, S.A.)</i> Uso Actual: <i>Residencial</i>		<b>Denominación.-</b> Nombre castellano: <i>Olivo</i> Nombre valenciano: <i>Olivera</i> Nombre científico: <i>Olea europeae (L.)</i> Familia: <i>Oleaceae</i>	
<b>Edad estimada:</b> -- años			
<b>Singularidad:</b> <i>Gran tamaño y elevado valor ornamental.</i>			
<b>Conservación:</b> <i>Buen estado fitosanitario.</i>		Nivel de Protección: <b>SINGULAR</b>	
<i>Junto a una edificación situada al Norte del edificio principal.</i>			
<b><u>Ejemplar 1</u></b> Altura: <i>4,5 m</i> Perímetro base: <i>500 cm</i> Perímetro 1,30: ---			
<b>Observaciones:</b> <i>Ejemplar cuyo tronco se bifurca desde la base.</i>			



## Palmera datilera

JM-19

<b>Situación.-</b> Partida rural: <i>Fabraquer</i> Dirección: <i>Plaza del Mar. 2 Pol. 4 Parc 47</i> Propiedad: <i>Privada (Maxara, S.A.)</i> Uso Actual: <i>Residencial</i>		<b>Denominación.-</b> Nombre castellano: <i>Palmera datilera</i> Nombre valenciano: --- Nombre científico: <i>Phoenix dactylifera</i> Familia: <i>Palmeae</i>	
<b>Edad estimada:</b> -- años			
<b>Singularidad:</b> <i>Elevado valor ornamental debido a su porte y tamaño.</i>			
<b>Conservación:</b> <i>No se observan problemas fitosanitarios.</i>		Nivel de Protección: <b>SINGULAR</b>	
<i>El ejemplar cuenta con nueve brazos de considerables dimensiones.</i>			
<b><u>Ejemplar 1</u></b> Altura: 9,75 m Perímetro base: --- cm Perímetro 1,30: ---			
<b>Observaciones:</b>			



**FOTOGRAFÍA**





## Palmera datilera

JM-20

<b>Situación.-</b> Partida rural: <i>Fabraquer</i> Dirección: <i>Plaza del Mar. 2 Pol. 4 Parc 47</i> Propiedad: <i>Privada (Maxara, S.A.)</i> Uso Actual: <i>Residencial</i>		<b>Denominación.-</b> Nombre castellano: <i>Palmera datilera</i> Nombre valenciano: --- Nombre científico: <i>Phoenix dactylifera</i> Familia: <i>Palmeae</i>	
<b>Edad estimada:</b> -- años			
<b>Singularidad:</b> <i>Ejemplar singular por la gran altura alcanzada.</i>			
<b>Conservación:</b> <i>Sin problemas fitosanitarios.</i>		Nivel de Protección: <b>SINGULAR</b>	
<i>El ejemplar crece junto a otro muy similar en el vértice Sureste de la edificación principal.</i>			
<p style="text-align: center;"><b><u>Ejemplar 1</u></b></p> Altura: 20 m Perímetro base: 164cm Perímetro 1,30: 142 cm			
<b>Observaciones:</b>			



## Palmera datilera

JM-21

<b>Situación.-</b> Partida rural: <i>Fabraquer</i> Dirección: <i>Plaza del Mar. 2 Pol. 4 Parc 47</i> Propiedad: <i>Privada (Maxara, S.A.)</i> Uso Actual: <i>Residencial</i>		<b>Denominación.-</b> Nombre castellano: <i>Palmera datilera</i> Nombre valenciano: --- Nombre científico: <i>Phoenix dactylifera</i> Familia: <i>Palmeae</i>	
<b>Edad estimada:</b> -- años			
<b>Singularidad:</b> <i>Ejemplar de gran altura.</i>			
<b>Conservación:</b> <i>Ejemplar en buen estado.</i>		Nivel de Protección: <b>SINGULAR</b>	
<i>Crece junto al individuo anterior.</i>			
<b><u>Ejemplar 1</u></b> Altura: <i>19,5 m</i> Perímetro base: <i>160 cm</i> Perímetro 1,30: <i>140 cm</i>			
<b>Observaciones:</b>			



FOTOGRAFÍA





## Palmera datilera

JM-22

<b>Situación.-</b> Partida rural: <i>Fabraquer</i> Dirección: <i>Plaza del Mar. 2 Pol. 4 Parc 47</i> Propiedad: <i>Privada (Maxara, S.A.)</i> Uso Actual: <i>Residencial</i>		<b>Denominación.-</b> Nombre castellano: <i>Palmera datilera</i> Nombre valenciano: --- Nombre científico: <i>Phoenix dactylifera</i> Familia: <i>Palmeae</i>	
<b>Edad estimada:</b> -- años			
<b>Singularidad:</b> <i>Su porte le otorga un elevado valor ornamental.</i>			
<b>Conservación:</b> <i>Buen estado de conservación</i>		Nivel de Protección: <b>SINGULAR</b>	
<i>Situada en una zona ajardinada al Oeste de la vivienda principal.</i>			
<b><u>Ejemplar 1</u></b> Altura: 8 m Perímetro base: -- cm Perímetro 1,30: --			
<b>Observaciones:</b> <i>Ejemplar que cuenta con nueve brazos.</i>			



FOTOGRAFÍA







## Palmera datilera

JM-23

<b>Situación.-</b> Partida rural: <i>Fabraquer</i> Dirección: <i>Plaza del Mar. 2 Pol. 4 Parc 47</i> Propiedad: <i>Privada (Maxara, S.A.)</i> Uso Actual: <i>Residencial</i>		<b>Denominación.-</b> Nombre castellano: <i>Palmera datilera</i> Nombre valenciano: --- Nombre científico: <i>Phoenix dactylifera</i> Familia: <i>Palmeae</i>	
<b>Edad estimada:</b> -- años			
<b>Singularidad:</b> <i>Notable valor ornamental.</i>			
<b>Conservación:</b> <i>Sin problemas fitosanitarios.</i>		Nivel de Protección: <b>SINGULAR</b>	
<i>Situada junto a la fachada Este de la edificación principal.</i>			
<b><u>Ejemplar 1</u></b> Altura: <i>8,5 m</i> Perímetro base: -- cm Perímetro 1,30: --			
<b>Observaciones:</b> <i>Cuenta con nueve brazos.</i>			



FOTOGRAFÍA





## Palmera datilera

JM-24

<b>Situación.-</b> Partida rural: <i>Fabraquer</i> Dirección: <i>Plaza del Mar. 2 Pol. 4 Parc 47</i> Propiedad: <i>Privada (Maxara, S.A.)</i> Uso Actual: <i>Residencial</i>		<b>Denominación.-</b> Nombre castellano: <i>Palmera datilera</i> Nombre valenciano: --- Nombre científico: <i>Phoenix dactylifera</i> Familia: <i>Palmeae</i>	
<b>Edad estimada:</b> -- años			
<b>Singularidad:</b> <i>Considerable valor ornamental.</i>			
<b>Conservación:</b> <i>Buen estado de conservación.</i>		Nivel de Protección: <b>SINGULAR</b>	
<i>Situado junto a un pequeño estanque al Norte de la vivienda principal.</i>			
<b><u>Ejemplar 1</u></b> Altura: <i>10,2 m</i> Perímetro base: -- cm Perímetro 1,30: --			
<b>Observaciones:</b> <i>Ejemplar cuyo tronco se bifurca en seis brazos desde la base.</i>			



FOTOGRAFÍA





## Palmera datilera

JM-25

<b>Situación.-</b> Partida rural: <i>Fabraquer</i> Dirección: <i>Plaza del Mar. 2 Pol. 4 Parc 47</i> Propiedad: <i>Privada (Maxara, S.A.)</i> Uso Actual: <i>Residencial</i>		<b>Denominación.-</b> Nombre castellano: <i>Palmera datilera</i> Nombre valenciano: --- Nombre científico: <i>Phoenix dactylifera</i> Familia: <i>Palmeae</i>	
<b>Edad estimada:</b> -- años			
<b>Singularidad:</b> <i>Gran ramaño y porte singular.</i>			
<b>Conservación:</b> <i>No se observan problemas fitosanitarios.</i>		Nivel de Protección: <b>SINGULAR</b>	
<i>Proximo al ejemplar anterior, al Norte de la vivienda principal.</i>			
<b><u>Ejemplar 1</u></b> Altura: 14,5 m Perímetro base: -- cm Perímetro 1,30: --			
<b>Observaciones:</b> <i>Ejemplar de ocho brazos.</i>			



FOTOGRAFÍA





## Palmera datilera

JM-26

<b>Situación.-</b> Partida rural: <i>Fabraquer</i> Dirección: <i>Plaza del Mar. 2 Pol. 4 Parc 47</i> Propiedad: <i>Privada (Maxara, S.A.)</i> Uso Actual: <i>Residencial</i>		<b>Denominación.-</b> Nombre castellano: <i>Palmera datilera</i> Nombre valenciano: --- Nombre científico: <i>Phoenix dactylifera</i> Familia: <i>Palmeae</i>	
<b>Edad estimada:</b> -- años			
<b>Singularidad:</b> <i>considerable valor ornamental por su porte y tamaño</i>			
<b>Conservación:</b> <i>Sin problemas fitosanitarios apreciables.</i>		Nivel de Protección: <b>SINGULAR</b>	
<i>Crece junto a la piscina del área ajardinada próxima a la casa.</i>			
<b><u>Ejemplar 1</u></b> Altura: 13 m Perímetro base: -- cm Perímetro 1,30: --			
<b>Observaciones:</b> <i>Cuenta con seis brazos de considerables dimensiones y otros cuatro más pequeños.</i>			



FOTOGRAFÍA







## Palmera mejicana o Washingtonia del Sur JM-27

<b>Situación.-</b> Partida rural: <i>Fabraquer</i> Dirección: <i>Plaza del Mar. 2 Pol. 4 Parc 47</i> Propiedad: <i>Privada (Maxara, S.A.)</i> Uso Actual: <i>Residencial</i>	<b>Denominación.-</b> Nombre castellano: <i>Palmera mejicana</i> Nombre valenciano: -- Nombre científico: <i>Washingtonia robusta (Wendl.)</i> Familia: <i>Palmae</i>	
<b>Edad estimada:</b> -- años		
<b>Singularidad:</b> <i>Se trata de un ejemplar espectacular debido a su gran altura.</i>		
<b>Conservación:</b> <i>No se observa ningún problema fitosanitario.</i>	Nivel de Protección: <b>SINGULAR</b>	
<i>Crece junto al vértice Suroeste de la edificación principal.</i>		
<b><u>Ejemplar 1</u></b> Altura: 22 m Perímetro base: 240 cm Perímetro 1,30: 153 cm		
<b>Observaciones:</b>		



FOTOGRAFÍA





## Palmito

JM-28

<p><b>Situación.-</b></p> <p>Partida rural: <i>Fabraquer</i></p> <p>Dirección: <i>Plaza del Mar. 2 Pol. 4 Parc 47</i></p> <p>Propiedad: <i>Privada (Maxara, S.A.)</i></p> <p>Uso Actual: <i>Residencial</i></p>	<p><b>Denominación.-</b></p> <p>Nombre castellano: <i>palmito</i></p> <p>Nombre valenciano: <i>Margalló</i></p> <p>Nombre científico: <i>Chamaerops humilis (L.)</i></p> <p>Familia: <i>Palmeae</i></p>	
<p><b>Edad estimada:</b> -- años</p>	<p>Nivel de Protección: <b>SINGULAR</b></p>	
<p><b>Singularidad:</b> <i>Se trata de un ejemplar espectacular con un gran valor ornamental.</i></p>	<p>Crece junto al camino que delimita la zona ajardinada situada al Oeste de la casa.</p>	
<p><b><u>Ejemplar 1</u></b></p> <p>Altura: 3 m</p> <p>Perímetro base: -- cm</p> <p>Perímetro 1,30: ---</p>		
<p><b>Observaciones:</b> <i>Cuenta con veinticinco brazos que parten desde la base del tronco.</i></p>		



FOTOGRAFÍA





# Yuca gigante

JM-29

<p><b>Situación.-</b> Partida rural: <i>Fabraquer</i> Dirección: <i>Plaza del Mar. 2 Pol. 4 Parc 47</i> Propiedad: <i>Privada (Maxara, S.A.)</i> Uso Actual: <i>Residencial</i></p>	<p><b>Denominación.-</b> Nombre castellano: <i>Yuca gigante</i> Nombre valenciano: --- Nombre científico: <i>Yucca elephantipes (Regel.)</i> Familia: <i>Agavaceae</i></p>	
<p><b>Edad estimada:</b> -- años</p>	<p>Nivel de Protección: <b>SINGULAR</b></p>	
<p><b>Singularidad:</b> <i>Ejemplar de gran porte y elevado valor ornamental.</i></p>	<p><i>Se encuentra en el margen derecho del camino que conduce a la casa principal, cerca del límite de la propiedad.</i></p>	
<p><b><u>Ejemplar 1</u></b> Altura: <i>5 m</i> Perímetro base: <i>250 cm</i> Perímetro 1,30: ---</p>		
<p><b>Observaciones:</b></p>		



FOTOGRAFÍA





## 1.3 EJEMPLARES PROPUESTOS PARA INCLUSIÓN EN EL CATÁLOGO.

## Algarrobo de La Font

B-79

<b>Situación.-</b> Partida rural: Fabraquer Dirección: Camino del fondo Propiedad: Privada		<b>Denominación.-</b> Nombre local: Algarrobos de la Font Nombre castellano: <i>Algarrobo</i> Nombre valenciano: <i>Garrofer</i>	
<b>Edad estimada:</b> <i>mas de 300 años</i>		Nombre científico: <i>Ceratonia siliqua (L.)</i> Familia: <i>Ceratonia siliqua (L.)</i>	
<b>Singularidad:</b> <i>Ejemplar de edad avanzada y buena configuración de tronco.</i>			
<b>Conservación:</b> <i>La copa se encuentra algo deteriorada, por lo que se recomienda realizar una poda de la misma.</i>		Nivel de Protección: <b>SINGULAR</b>	
<p style="text-align: center;"><b><u>Ejemplar 1</u></b></p> Altura: 6 m Diámetro Copa: 7-11 m Perímetro 1,30 m: 5,30 m			
<b>Observaciones:</b> <i>Se trata de un ejemplar situado en una parcela privada junto al Camino del hondo.</i>			







## Araucaria del Psiquiátrico

B-80

<b>Situación.-</b> Partida rural: <i>Santa Faz, Buena Vsita</i> Dirección: C/ Ramón de Campoamor Propiedad: Pública		<b>Denominación.-</b> Nombre local: <i>Araucaria del Psiquiátrico</i> Nombre castellano: <i>Araucaria</i> Nombre valenciano: Nombre científico: <i>Araucaria heterophylla</i> (Salisb.) Familia: <i>Araucariaceae</i> .	
<b>Edad estimada:</b> 80 años			
<b>Singularidad:</b> <i>Edad, rareza de porte y ubicación</i>			
<b>Conservación:</b> <i>Aparente buen estado e conservación.</i>		Nivel de Protección: <b>SINGULAR</b>	
<b><u>Ejemplar 1</u></b> Altura: 23 m Perímetro copa: 12,5x13,25 m Perímetro 1,30: 320 cm			
<b>Observaciones:</b> <i>Ejemplar situado en el entorno de la Casa Pritz. Esta prevista la cesión de los terrenos al Ayuntamiento para la ampliación del colegio adyacente.</i>			





## Drago de Manzaneta

B-81

<b>Situación.-</b> Partida rural: <i>Casco Urbano</i> Dirección: C/Hernán Cortés Propiedad: Publica- <i>Jardines Municipales</i>		<b>Denominación.-</b> Nombre local: <i>Drago de Manzaneta</i> Nombre castellano: Drago Nombre valenciano: Dragó Nombre científico: <i>Dracaena draco</i> (L.) Familia: Dracaenaceae	
<b>Edad estimada:</b> <i>(por determinar)</i>		<b>Nivel de Protección:</b> <b>SINGULAR</b>	
<b>Singularidad:</b> <i>Ejemplar de gran porte exclusivo en el municipio.</i>			
<b>Conservación:</b> <i>Sin problemas fitosanitarios aparentes. Presenta las características grietas en la corteza y una ligera inclinación. Se recomienda observación de su evolución.</i>			
<p style="text-align: center;"><b><u>Ejemplar 1</u></b></p> Altura: 9 m Diámetro copa: 7,5-10 m Perímetro 1,30m: 2,95 m			
<b>Observaciones:</b> <i>Se encuentra en el centro del jardín de Manzaneta, perteneciente a los Jardines Municipales. Se trata de un ejemplar único en la comarca.</i>			





## Ficus de Manzaneta

B-82

<b>Situación.-</b> Partida rural: <i>Casco Urbano</i> Dirección:., <i>c/ Hernán Cortés</i> Propiedad: <i>Pública - Jardines Municipales</i>		<b>Denominación.-</b> Nombre local: <i>Ficus de Manzaneta</i> Nombre castellano: <i>Ficus</i> Nombre valenciano: <i>Ficus</i> Nombre científico: <i>Ficus elastica (L.)</i> Familia: <i>Moraceae</i>	
<b>Edad estimada:</b> <i>125 años</i>		<b>Nivel de Protección:</b> <b>SINGULAR</b>	
<b>Singularidad:</b> <i>Ejemplares centenarios de gran porte</i>			
<b>Conservación:</b> <i>No se aprecia ningún problema grave, salvo la falta de riego continuado.</i>			
<p style="text-align: center;"><b><u>Ejemplar 1</u></b></p> Altura: <i>16 m</i> Diámetro copa: <i>25-28 m</i> Perímetro 1,30 m: <i>8,67 m</i>		<p style="text-align: center;"><b><u>Ejemplar 2</u></b></p> Altura: <i>16 m</i> Diámetro copa: <i>22-26 m</i> Perímetro 1,30 m: <i>7,60 m</i>	
<b><u>Observaciones:</u></b> El jardín donde se ubican estos ejemplares posee una distribución en parterres que permite la observación de los troncos desde los caminos. Presentan potentes sistemas radiculares con abundantes raíces aéreas.			



Ejemplar 1



Ejemplar 2



## Ficus de Manzaneta (2)

B-83

<b>Situación.-</b> Partida rural: <i>Casco Urbano</i> Dirección:., <i>c/ Hernán Cortés</i> Propiedad: <i>Pública - Jardines Municipales</i>		<b>Denominación.-</b> Nombre local: <i>Ficus de Manzaneta</i> Nombre castellano: <i>Ficus</i> Nombre valenciano: <i>Ficus</i> Nombre científico: <i>Ficus nitida</i> Familia: <i>Moraceae</i>	
<b>Edad estimada:</b> <i>80 años</i>			
<b>Singularidad:</b> <i>Ejemplar de gran porte</i>			
<b>Conservación:</b> <i>No se aprecia ningún problema fitosanitario.</i>		Nivel de Protección: <b>SINGULAR</b>	
<b><u>Ejemplar 1</u></b> Altura: <i>18 m</i> Diámetro copa: <i>19-21 m</i> Perímetro 1,30 m: <i>3 m</i>			
<b><u>Observaciones:</u></b> <i>Se sitúa en la entrada del jardín, en una zona sin distribución de caminos.</i>			







## Ficus de la Casa de Cultura

B-84

<b>Situación.-</b> Partida rural: <i>Casco Urbano</i> Dirección:., <i>Plaza Josep Carreras</i> Propiedad: <i>Pública</i>		<b>Denominación.-</b> Nombre local: <i>Ficus Casa de Cultura</i> Nombre castellano: <i>Ficus</i> Nombre valenciano: <i>Ficus</i> Nombre científico: <i>Ficus</i> Familia: <i>Moraceae</i>	
<b>Edad estimada:</b> <i>150 años</i>			
<b>Singularidad:</b> <i>Ejemplar de gran porte</i>			
<b>Conservación:</b> <i>Sin problemas fitosanitarios.</i>		Nivel de Protección: <b>SINGULAR</b>	
<b><u>Ejemplar 1</u></b> Altura: <i>12 m</i> Diámetro copa: <i>11-14 m</i> Perímetro 1,30 m: <i>5,65 m</i>			
<b><u>Observaciones:</u></b> Se sitúa en una zona pública en jardinera independiente.			





## Palmito de Manzaneta

B-85

<b>Situación.-</b> Partida rural: <i>Casco Urbano</i> Dirección: <i>C/Hernán Cortés</i> Propiedad: <i>Publica- Jardines Municipales</i>		<b>Denominación.-</b> Nombre local: <i>Palmito de la Finca Maxara</i> Nombre castellano: <i>Palmito</i> Nombre valenciano: <i>Margalló</i> Nombre científico: <i>Chamaerops humilis (L.)</i> Familia: <i>Palmeae</i>	
<b>Edad estimada:</b> <i>75 años</i>		<b>Nivel de Protección:</b> <b>SINGULAR</b>	
<b>Singularidad:</b> <i>Gran valor ornamental.</i>			
<b>Conservación:</b> <i>El ejemplar se encuentra en buen estado.</i>			
<b><u>Ejemplar 1</u></b> Altura: <i>3 m</i> Perímetro base: <i>--- cm</i> Perímetro 1,30: <i>---</i>			
<b>Observaciones:</b> <i>Cuenta con siete brazos que parten desde la base del tronco</i>			





## Olivo de Cardona

B-86

<b>Situación.-</b> Partida rural: <i>Santa Faz</i>  <i>Dirección: Plaza de Santa Faz</i>  Propiedad: <i>Pública</i>		<b>Denominación.-</b>  Nombre local: <i>Olivo de Cardona</i>  Nombre castellano: <i>Olivo</i>  Nombre valenciano: <i>Olivera</i>  Nombre científico: <i>Olea europaea (L.)</i>  Familia: <i>Oleaceae</i>	
<b>Edad estimada:</b> <i>Más de 100 años</i>			
<b>Singularidad:</b> <i>Destaca por su elevado valor ornamental</i>			
<b>Conservación:</b> <i>Se encuentra en buen estado fitosanitario.</i>		Nivel de Protección: <b>SINGULAR</b>	
<b><u>Ejemplar 1</u></b>  Altura: <i>4 m</i>  Diámetro copa: <i>5-7 m</i>  Perímetro 1,30 m: <i>3,65 m</i>			
<b>Observaciones:</b> Se trata de un ejemplar de elevado valor ornamental que se localiza en una zona pública en jardinera diferenciada. Se plantó en la localización actual con motivo del homenaje de la familia.			





## Olivo de la Rambla

B-87

<b>Situación.-</b> Partida rural: <i>Casco Urbano</i>  Dirección: <i>Plaza José Sala</i>  Propiedad: <i>Pública</i>		<b>Denominación.-</b> Nombre local: <i>Olivo de la Rambla</i> Nombre castellano: <i>Olivo</i> Nombre valenciano: <i>Olivera</i> Nombre científico: <i>Olea europaea (L.)</i> Familia: <i>Oleaceae</i>	
<b>Edad estimada:</b> <i>Más de 100 años</i>		<b>Nivel de Protección:</b> <b>SINGULAR</b>	
<b>Singularidad:</b> <i>Elevado valor ornamental</i>			
<b>Conservación:</b> <i>Buen estado fitosanitario.</i>			
<b><u>Ejemplar 1</u></b> Altura: <i>7 m</i> Diámetro copa: <i>10-10 m</i> Perímetro a 1,30 m: <i>3,60 m</i>			
<b>Observaciones:</b> Se trata de un ejemplar de elevado valor ornamental que se localiza en jardinera diferenciada en una rotonda de división del tráfico.			







## Olivos de Pedro José

B-88

<b>Situación.-</b> Partida rural: <i>Casco Urbano</i> Dirección: <i>Avda. Libertad</i> Propiedad: <i>Pública</i>		<b>Denominación.-</b> Nombre local: <i>Olivos de Pedro José</i> Nombre castellano: <i>Olivo</i> Nombre valenciano: <i>Olivera</i> Nombre científico: <i>Olea europaea (L.)</i> Familia: <i>Oleaceae</i>	
<b>Edad estimada:</b> <i>Más de 100 años</i>		Nivel de Protección: <b>SINGULAR</b>	
<b>Singularidad:</b> <i>Elevado valor ornamental</i>			
<b>Conservación:</b> <i>Buen estado fitosanitario.</i>			
<u><b>Ejemplar 1</b></u> Altura: 5 m Diámetro copa: 5,7-6 m Perímetro 1,30 m: 4,60 m		<u><b>Ejemplar 2</b></u> Altura: 5 m Diámetro copa: 6-7,5 m Perímetro 1,30 m: 4,70 m	
<u><b>Ejemplar 3</b></u> Altura: 5 m Diámetro copa: 5,7-6,4 m Perímetro 1,30 m: 5,35 m			
<u><b>Ejemplar 4</b></u> Altura: 5 m Diámetro copa: 5,5-6,8 m Perímetro 1,30 m: 3,20 m		<u><b>Ejemplar 5</b></u> Altura: 5 m Diámetro copa: 6-7 m Perímetro 1,30 m: 4,90 m	
<u><b>Ejemplar 6</b></u> Altura: 5 m Diámetro copa: 5-8 m Perímetro 1,30 m: 5,80 m			
<u><b>Ejemplar 7</b></u> Altura: 5 m Diámetro copa: 7,8-8,3 m Perímetro 1,30 m: 4,45 m		<u><b>Ejemplar 8</b></u> Altura: 5 m Diámetro copa: 6-6,5 m Perímetro 1,30 m: 4,80 m	
<u><b>Ejemplar 9</b></u> Altura: 5 m Diámetro copa: 7-6- m Perímetro 1,30 m: 5,10 m			
<b>Observaciones:</b> Se localizan en una zona verde alomada cubierta por césped. Se trata de un conjunto de olivos con troncos retorcidos trasplantados a esta localización en el año 2006.			



Ejemplar 1



Ejemplar 2



Ejemplar 3



Ejemplar 4



Ejemplar 5



Ejemplar 6



Ejemplar 7



Ejemplar 8



Ejemplar 9



## 1.4 ÁRBOLES EXTRAIDOS DEL CATÁLOGO

Por diferentes causas, los siguientes ejemplares han sido extraídos del Catálogo (se hace referencia al código de ficha de la anterior edición):

Ficha B-12: Araucaria de la Finca "La Pinada". Este ejemplar se secó paulatinamente y como consecuencia de un temporal de viento, parte del mismo se quebró, por lo que fue imprescindible su tala en el año 2007 para garantizar la seguridad de los vecinos afectados.

## 1.5 REVISIÓN DEL CONTENIDO DE LAS FICHAS INCLUIDAS EN EL CATALOGO

El presente catálogo y cada una de las fichas que lo componen deberá actualizarse cada cinco años, como mínimo, adecuando la información contenida para cada una de las especies relacionadas a la situación real de cada momento, y estableciendo las condiciones de conservación o aclaraciones que resulten adecuadas a las circunstancias reales en que se encuentren.

**Sant Joan d'Alacant, marzo de 2013**

Por el Equipo Redactor:

**Juan Carlos Maján Gómez**

-arquitecto urbanista-